盛京時報
今日一大張半
發行者 康德新聞社
發行所 康德新聞社奉天支社

奉
詔書

天承運大滿洲帝國皇帝昭詔爾
衆庶曰
盟邦大日本帝國天皇陛下茲以
本日宣戰美英兩國
明詔煌煌懸在天日朕與
日本天皇陛下精神如一體爾衆
庶亦與其臣民咸有一德之心
夙將不可分離關係固結共同
防衛之義死生存亡斷弗分攜
爾衆庶咸宜克體朕意官民一
心萬方一志舉國人而盡奉公
之誠舉國力而援盟邦之戰以
輔東亞戡定之功貢獻世界之
和平欽此
御名御璽
康德八年十二月八日

東亞競技大會續幕展開

皇帝陛下臨幸

南嶺薰風奮揚健兒血意

祝建國十年東亞千秋振我黃色人種體力光榮深遠

畏蒙
皇帝陛下、定於八月八日、御臨國都開催之建國十周年慶祝東亞競技大會、宮內府於昨七日以佈告傳出諭旨、吾人拜察 帝旨高深、在大東亞建設鴻業完遂上、宸念垂及提高國運隆昌原動力之國民體育、不勝惶悚、此不僅參加大會者之東亞各國代表之榮譽、抑亦四千三百萬全國民所恐懼感激者也、而親邦大日本帝國及東亞共榮圈諸邦、爲慶祝建國十周年之佳年、特別盛大舉行本大會、於此、東亞各民族、由本大會獨增親善、更以精悍勇健之青年意義啟門、且揭臨戰下青年之意氣、並養體位向上、務力發揚本大會精華、同時、今後官民同誓益一致協力發展提高國民體育、以奉題帝謨於萬一也、

宮內府佈告第九號
關於臨幸之件
皇帝陛下、八月八日、臨幸東亞競技大會、特此佈告、
康德九年八月七日
宮內府大臣 熙洽

誓以体力戰勝一切

谷民生部大臣謹話

我國慶賀建國十周年、舉多行種慶祝行事、其一即開催建國十周年慶祝東亞競技大會、畏蒙皇帝陛下、帝駕親臨大會式場、御覽各項演練、本日已由大內傳出諭旨、職是、關係体育行政之等一同乃至參加大會者及選手一同、對此無上光榮、感激惶悚、誠不能已、今大東亞聖戰完遂途上、親邦大日本帝國、陸海空咸舉偉大戰果之秋、我滿洲國、以大東亞建設一翼、國民齊盡全力、致誠私奉公之誠、際所謂一切活動力、成在健康之體育、當此國家非常之秋、宸衷垂及提高國民體位至深至切、拜察 御心、不勝恐懼之至、我等大會關係者、得各國參加者協力、除傾注全力、使本大會完成有終之美外、今後益謀由體育提高國民體位並練成國民、以期敬安 聖慮也、

源田體聯理事長謹話

當茲舉行建國十周年慶祝東亞競技大會、本日宮廷傳出諭旨、長蒙皇帝陛下御臨、御覽多項演練、吾等民間體育關係者一同、對其光榮、無任恐懼感激、

煌煌揭示我國躍進眞姿
衆心同美東亞柱石

東亞操觚者大會官民懇談會昨日舉行

東亞操觚者大會第三日之官民合同懇談會、七日上午九時開會、各國代表、分爲弘報、協和會、礦工業、金融、民生、六班、招請我滿洲國關係官民首腦、交換國政各般、加以說明、互聽意見、認識建進滿洲國、各班均示異常熱意、前后亘三小時餘、作熱烈之研究、收得莫大成果、各班別概況如左、

△第一班 弘報關係滿洲側武藤弘報處長以下各參事官及新井出版協會、理事長等出席、武藤處長說明最近新聞新體制樹立前滿洲弘報界概況、然後有所質疑應答、提出新聞電影放映等、

△第二班 協和會關係協和會側菅原總務部長、坂田調查部長、王指導部長等出席、首由菅原總務部長、說明協和會之機構會運動、協和會性格等、次由坂田調查部長說明會運動十年之變遷、有所質疑應答、然後散會、

△第三班第五班 礦工、金融關係、第三班第五班、因議事關係、合同舉開、總務部側青木次長北野礦山司長、石田工務司長、內原金融科長等、民間側大澤中銀副總長、岡田興銀總裁、前田日滿商事常務理事、下田滿炭理事等、出席、首由北野礦山司長、說明滿洲礦業概況、煤鐵增產問題、內林金融科長說明金融概況、青木次長笠井中銀理事有所質疑應答、更由石田工務司長說明工業政策而散會、

△第四班 興農開拓關係滿洲側高倉興農部農產司長、向野開拓總局總務處長、中島農產公社中央會理事等出席、高倉司長、說明農業關係全般、次之、向野處長關於開拓部門、作總括的說明後、入於質疑問答、尤其開拓政策現況、作眞摯之討論、

△第六班 民生關係民生部側曲厚生司長等出席、首由曲厚生司長、說明滿洲教育勞務、厚生保險等概況、次由福岡勞務司第一動員科長、關於滿洲勞務問題、尤其勤勞奉公制、有所說明、並行質疑問答、

德空軍活躍於高加索

【柏林六日電】德軍具情報稱、與地上部隊互相呼應活躍中之德空軍爆擊機及急降下爆擊機之編隊、在北高加索方面追擊敗走之赤軍部隊、同時猛爆機械化部隊前面之赤軍地上部隊並機甲部隊、尤其對克班地區集結中赤軍大部隊投下爆彈如雨、但其他之爆擊機編隊、空襲黑海沿岸之重要煤油集港阿浦寨地區、猛爆其連絡路、云、又空襲斯達林格勒方面、其他一隊、爆炸該市西方並南方之鐵道、予以莫大損害云、

機械隊前進

【柏林六日電】德軍司令一部發表、德軍[illegible]激烈之市街戰後、將要衝齊和列克占領、然赤軍以裝甲列車出動逆襲而來、乃再於該市一帶展開激戰、德軍將之擊退後、更以機甲部隊先導向南方續行進擊中、窩羅西洛夫斯克北方之殘存赤軍、試向東方脫出、然遭空陸之猛擊而告殲滅、窩羅西洛夫斯克南方、德機甲部隊於空軍協力之下、顯著進出、[illegible]羅斯多佛、巴庫鐵道、更於南方遮斷、故赤軍之行動、更受制於此、又德空軍掩護克班河南岸地區作戰中之德軍、同時爆擊連結阿爾馬維爾、查布之鐵道消路、送油線更猛爆阿爾馬維爾西方之克爾干邸亞及查布寨港云、

依願免官 總務廳參事官 岐部與平
任間島省長 敘簡任一等 (八日付各通)

【新京】國務院辭令
間島省長 神吉正一
建國大學教授 辻權作
岐部參事官 任間島省長

岐部省長畧歷

新任間島省長岐部與平氏明治二十八年大分縣生人、大正七年東京遞信官吏練習所畢業、同十六年大連民政署財務課長就職、昭和三年、視察歐美歸朝後任奉天郵政局長、大同三年、轉出滿洲國經哈爾濱電政管理局長、哈爾濱郵政管理局長、出席萬國郵政會議、約經一年、康德五年九月任牡丹江省次長、六年六月與東安省設置同時任該省次長、七年十一月任該省長、本年一月轉總務廳參事官、今因病靜養中云、

神吉前省長談

間島省長神吉正一氏、今回因靜養病而辭任、近將歸日本茲將同氏辭任談誌之如下、余來滿洲國、荊經十年、並無何等貢獻、未得奉酬國恩、不勝感慨之至、十年間活動於外交部、總務廳弘報處、民生部、間島省、蒙同僚及部下厚誼、不勝感激之至、今次暫歸靜養、恢復之後再盡奉公之責云、

泰越劃境委會舉行閉會式典

【盤谷七日電】泰安南國境確定委員會、於七日之閉會式終了之同時、發表聲明安南泰國委員會、於八月七日午前九時在盤谷市丘倫昆大學開第五回本會議(公開)時、舉行該委員會解散式云、

馬來戰功永世不滅

披荊棘越密林踏破蠻荒

兩部隊榮受感狀今又上達 天聽

【東京七日電】在世界建國不滅金字塔參加馬來攻略作戰、以陸上兩兵團先遣兵團在南部泰國登陸以來、行程實達一千餘公里、交戰日數五十餘日、猛進西岸、繼攻擊新嘉坡、勇敢猛烈撲敵軍死門之松井部隊及在宋達巴爾攻而登陸以來、佔領敵飛行場群長、遠急進於不良道路、攻略各要衝、繼攻擊新嘉坡、以右翼兵團、勇猛奮戰制敵死命之牟田口部隊二兵團、對此、首由山下馬來方面最高指揮官、分別授與感狀、此次上達天聽、而在大東亞戰爭、以機與卓攻略新嘉坡之兩部隊、洵是無上光榮、良有以也、茲將此七日陸軍省發表如左、

〈陸軍省發表〉(八月七日)對於在馬來作戰克紹輝偉勳之松井部隊及牟田口部隊、軍司令官授與感狀、此次上達天聽、

△感狀

松井部隊

此在兵團長松井中將統率下、從事馬來作戰、以軍先遣兵團、在南部泰國敢行登陸以來、或冒炎熱猛雨、或跋涉沼澤濕地、或征荊棘密林、或修復破壞二百有餘橋樑、堂堂進軍、此間、突破強陣、步步排除抵抗、僅以五十有餘日、克突破一千有餘公里佔領柔佛、制敵死命、

牟田口部隊長

大開始新嘉坡島總攻擊、頑強擊破敵之抵抗、敢行登陸、不分晝夜加以猛攻、破碎蟠踞已設陣地之敵軍死鬥、攻略新嘉坡北方陣地、挫折敵之抗戰企圖、此間各部隊在兵團長周到卓越統率之下、勇戰奮鬥、克發揮兵團之傳統、完遂重任、就中安藤部隊、以安藤大佐指揮、在巴濤尼方面登陸以來、由倍頓方面進衝敵軍腹背、使主力作戰容易、或在斯林附近、急襲有力之敵兵團、致其潰滅卓奏偉功、佐伯枝隊、在新格拉登陸以來、攝陷果敢、突破國境急追挺進、乘黑夜猛雨、攻入吉特拉陣地帶、啓開陣瓦解之端緒、在緒戰已使敵人心膽俱寒、又田村佐指揮之部隊、在彈雨下、不分晝夜、神速修復敵軍破壞大小超越一百之橋梁、導長遠機動作戰於容易等、突忍不拔、積極敢爲、各各使其傳統發揮得毫無遺憾、使軍之作戰有利、認其功績超群、茲付與感狀、

昭和十七年二月十五日
馬來方面最高指揮官 山下奉文

松井部隊長

△感狀

牟田口部隊

此在兵團長牟田口中將統率之下、從事馬來作戰、開戰伊始、首以佗美枝隊、在克達巴爾海岸、敢行至難之敵前登陸、殲滅敵飛行根據地、使軍之作戰有利、急轉直下、進衝陸路關丹、破碎敵之頑強抵抗、佔領確保飛行場、而以木庭枝隊、在克達巴爾登陸、長遠不良道路、在至短時間、徒步急進沿道占領種種辛要衝、使軍之作戰有利、次之兵團主力[illegible]

兩部隊長略歷

松井太久郎中將、若松市乙九八七生人、陸士陸大畢業、派遣海參威參加克拉艾斯基、寒加附近及其他之戰鬥、委任參謀本部員、朝鮮軍司令部附、軍事調查委員大阪聯隊區司令官、聯隊長華北方面軍司令部附、部隊長、關東軍司令部附、兵團長等任、

牟田口廉也中將、佐賀市赤松町五番地生人、陸士陸大畢業、任參謀本部部員軍務司課員、法國駐在、參謀本部課長等、華北派遣部隊長參加盧溝橋及北京附近之戰鬥後 任關東軍司令部附、中國派遣部隊幕僚、昭和十四年十一月經陸軍預科士官學校長昇爲兵團長云、

論說

東亞競技大會開幕

(肇)

今天是聖戰下第八次 詔書奉戴日。適值「滿洲建國十周年慶祝東亞競技大會」在首都新京堂皇開幕。當此興亞建設積極邁進。東亞民族緊密團結的時候。能把東亞各國年富力強具有好身手的興亞健兒。聚首一堂。觀摩角逐。揖讓交歡。不但足以加強東亞民族間緊密團結的感情。更可以藉此砥礪興亞健兒的身心。誘發興亞健兒的合群觀念。以供獻於興亞建設事業。何況滿洲建國。本是興亞運動的第一聲。經過已往十年的苦鬥。雖是自強不息。却無時不爲東亞全體着想而盡以全力。自從大東亞戰爭勃發以後。更加朝野上下一致恪遵時局 詔書中「官民一心。萬方一志。舉國人而盡奉公之誠。舉國力而援盟邦之戰」的煌煌 聖訓。竭誠守護北邊。增加農產。以援助聖戰。所以這次東亞競技大會。既在滿洲首都舉行。更值滿洲建國十周年慶典。而且開幕的日期。又恰當 詔書奉戴日。意義可謂深遠之至。

古人以射觀德。所以孔子說「其爭也君子」。古時的射。就等於現在的競技。競技不僅爲觀德。還爲鍛鍊體力和精神。尤其是處在目下非常時局之下。不拘對外對內。增防增產。處處需要發動全力。故此對於國民體育問題。必須積極提倡。在國民本身。尤應自動的積極練習。體育的功效。不但是鍛鍊體力和精神。還可以藉此避免並矯正許多青年人易於習染的不良嗜好。希望朝野上下。要以這次東亞競技大會在滿洲舉行爲契機。極力提倡體育。設法使愛好體育的心理。普遍於各層民衆之間。一掃青年人類放多欲的通病。

這次東亞競技大會。既以「慶祝滿洲建國十周年」爲主眼。當然在「藉競技以聯絡感情並加強興亞團結之力」而外。還要請參加者各位。在大會終了以後。詳細觀察滿洲建國十年以來飛躍發展的實績。徹底體會滿洲對於興亞事業所貢獻的誠意。以便加強對滿認識。在歸國以後。把滿洲的實相和在滿所得的印象。整個的介紹給一般民衆。自然双方國交愈見固結。民族愈見協和。同心協力。共向援助聖戰和建設大東亞共榮圈一致協力邁進。同時。各國的體育。也必要因此而引起興味。日見提倡發達。大事鍛鍊興亞青年的體力和精神。預想在不久的將來。完成聖戰。實現大東亞共榮圈。在東亞適當地方。再度舉行下回東亞競技大會的時候。必定有超乎預想以上的成績。使我們全東亞人士躍躍志滿呢。

贛浙基地全如泡滅

蔣豪語不足嚇人日巨彈專碎美夢

【浙江〇〇基地六日電】重慶側爲日本航空隊一再猛攻、空軍澈底的潰滅、而爲期空軍再建、尤其大東亞戰爭以後、以對日航空遊擊戰基地、於美蔣合作下、第三戰區空軍再建工作、進於活潑、而此次浙贛作戰、敵豪語爲東洋第一之衢州飛行場及第三戰區航空基地、悉爲日方所占領、企圖完全化爲泡影、而日軍在各飛行場鹵獲之爆彈、實達左列莫大之數、計五百瓩爆彈八、三百瓩百七十一、二百五十瓩、百二十、二百瓩四十八、百二十瓩百三十六、百瓩百七十五、五十瓩八百十八、其他小型爆彈千二百、而此項爆彈、均係美國產品、空軍再建工作、在進行途上、亦由於日軍果敢之電擊作戰、與劉其企圖、重慶乃至美國、甚感棘手、

重慶之放送、於第三戰區放送得意之爲宣傳、欺騙全軍將兵與無智之農民、而逐於日軍之實力前、却啞言無能、即暴露其寂靜蕭蕭之醜態矣、廣信南方九公里皀頭之一角有歐美式之一團房屋此即爲第三戰區司令長官顧祝同曾 即遊擊戰之基地、概與愛妻、觀賞洋畫及花盆等、素間於中央總公館、沈思計劃謀略之作戰、至於職衛器材、亦曾置於該地、再者房屋院內均有飛行機誘致之彈頭、此可確証遊戰連敗而極苦悶之顧祝同的末路也云

廣信區區設施豈足一抗日軍利刃

【浙江〇〇基地六日電】日軍曾於五月上旬、自錢塘江南岸一帶、開始行動、激行猛攻、徒屠殺金華衢州敵第三戰區之主要基地、樂陷落敵都廣信、爲於六月十五日之事實也、且軍〇〇部、逐收之主要物品、計有大砲五、迫擊砲身三、及其他砲身三、重機三十四、輕機九、與其他砲彈藥品等極多、廣信乃嚴於第三戰區顧祝同之號令下、該種之軍事施設、維是繁極、而甚日軍入於廣信城之〇〇部隊、敵都守護於今之光天化日下、即揭穿其醜陋之詳細狀矣、距廣信西南十公里於臨風小村落居山腳、有廣信兵工廠、總面積有一千坪、利用天然之岩窟、巧妙隱藏之、該兵工廠、自重慶、桂林各地、集積有多數之兵器、彈藥而貯藏之、但敵爲達反用、遂作成如炸破之態、有土砂散亂其上、此乃爲第三戰區最後之基礎也、於廣信東方七公里有名之黃金山麓、施設有對空之遮蔽、該山上之樹木上、設有無電之架空線似若農家的放送局、傍於此、敵於此、收受原始之物也、

松陽鹵獲品極多

【浙江某某基地七日電】於溫州麗水攻略後、爲敵之後方反擊據點之松陽、經日軍〇〇部隊、僅四日之猛攻已完全陷落、但敵松陽爲大兵站基地、頗爲重視、故於該地附近日軍所得之鹵獲品、達莫大之數、

菲島人俘虜釋放範圍擴大

【馬尼剌七日電】菲島方面、六月以降對菲島人俘虜中之傷病者遂以假釋放、最近菲島人已皈依於日軍政、節節協力新生菲島之建設、有鑑於此種狀況故今日更擴張菲島人俘虜之釋放範圍、對於協力日軍之作戰軍政、後方勤務等之家族俘虜陸續逐行假釋放、已以七日令布告如左、

一、對協力日本軍之作戰軍政、後方勤務等者、家族之俘虜、逐行假釋放、
二、患者爲於自宅療養、乃由治安概已確立之地區、逐次假釋放
三、爲由於諸種情形、不得假釋放之患者(例如居於治安不確地方者、或無扶養家族等、並廢疾俘虜)於假釋放後計、爲菲島行政機關、利用公共團體等應其收容、使擔當收容、
四、對右項外之俘虜、施以短期間新菲島建設戰士之教育後完全釋放、或假釋放後充用菲島警察官要員及斯達布里斋業開發要員等
五、按前記諸項、關於俘虜之處理、業務、於呂宋島使呂宋島、菲人俘虜收容所担當、在比薩亞諸島、使該方面最高日本軍部隊長担當、在民大諾島使南菲島兵團司令官担當
六、八月現在之俘虜釋放範圍如左
勞勞格州、達爾拉克州、咯維第州、布拉堪州、利沙爾州、三巴列斯州、拉古那州、巴坦加斯州、馬尼剌市、塞布島、撈叻市

暗、曾歷次說明、頗爲明瞭、假釋放(或歸放)本人及其家族不待言、關係地方官憲亦善諒解、日本軍之眞意嚴守誠於假釋放(或釋放)之諸規程及宣誓、進而更協力地方治安之確立、且努力遵奉日本軍之軍政、

又菲島方面軍對菲島人俘虜之溫情親心、前爲菲人俘虜特校開設再教育所、施行訓練中、八日其第一回再教育者千四百名已出所、其內約四百名任用警察官、三百名任用警察再教育官、

汗疱 脚湿 趾痒 治療劑
一滴即靈 去濕止癢
好痛!好痒!
頑固的汗疱(脚氣)
用有特殊的深部
浸透作用之本劑
只以一日一次的
簡單抹擦 可期
徹底的治癒
【定價】一〇瓦 二五〇 一〇〇瓦 五〇〇 各一瓶裝
發賣元 塩野義商店
疱膚靈
塩野牌

消食潤腸有奇効!
▲簡易醫學▼
問…爲甚麼胃痛胸滿?
答…那是消化不良!
問…爲甚麼枯瘦如柴?
答…那是吸收力減退!
問…爲甚麼便秘急躁?
答…那是大腸乾燥!
仁丹最靈
保有神効
認清牌號
嚴防假冒

操觚者大會第二日行事

時代先驅操觚戰士 各抒偉見盛況空前

大東亞操觚者大會第二日、午后自一時半起舉開後、首請長谷川關東軍報道部長講演、講題爲滿洲之國防、於全體代表靜聽下、長谷川部長按層就次詳細剖解、發揮極有價值之妄論、頗引起全場之興奮情緒、講演完畢、即由議長發言、爲便利協議如何發揮操觚者使命以完遂大東亞戰爭之議題起見、乃分別成立新聞及雜誌兩部會、在全員贊成中推日本同盟通信社經濟局長塚本義隆爲新聞部會正座長、中華民國日報社長秦墨哂吾國側康德新聞社理事揚畑正一爲副座長、又推日本第一公論社上村亮一爲雜誌部會正座長、中國平報社長金雄白、吾國側滿洲經濟社社長藤川安夫爲副座長、於是兩部會分別成立、各就會議場展開意義深遠重大之會議其間各國代表皆就所懷開陳偉見、熱烈情況爲空前所未有至午後四時半兩部會始於收得良好結果中先後宣告終了、茲將新聞雜誌兩部會舉開之情形分別誌下

新聞部會

大東亞操觚大會第二日(六日)之新聞部會、當日午後三時起、於大會議場舉開首由塚本座長關於本會須知事項加以說明後、繼續即由各國代表分別起立、對於所提之議案詳細說明意見、

池田(日本代表)於此大東亞聖戰之秋、強化東亞各國操觚者之團結、誠乃必要同時與南方諸國報道戰士之握手、尤爲當前急務、總之欲達成吾等興亞之目的各國新聞記者非且須緊密握手、即各國民族亦當一體聯携親密、但爲求此種理想之實現、吾等時代先驅者之操觚戰士、首當結成大東亞新聞協會、俾各國記者聯合一致、領導各民族向東亞新秩序建設之途勇往邁進、

趙慕儒(中國代表)於去年東亞新聞記者大會於中國舉行之際、亦曾談到東亞新聞宣傳聯盟結成之意見、迄今一年尚未實現、今當操觚大會再度舉行之本日、願將此案重行提出、俾如日本代表所言、完成吾等新聞記者大任於萬一、

陳重光(中國代表)自大東亞戰爭勃發以來、東亞各國民族亦有甚深之覺悟、然而關於東亞民族解放之責任認爲實非一國民族之責任、乃我東亞全民族之責任、吾等新聞記者、爲時代之先鋒思想戰之鬥士、對大同團結問題實不可稍予忽視、因此擬將日本代表所提出之大東亞新聞協會及適才趙代表所提出結成東亞新聞宣傳聯盟兩案、一併協議、藉以促進其實現、

鄭壽丞(蒙疆代表)當第一次大東亞操觚大會於日本舉開之時、此種建設亦會由蒙疆代表提議在先、但迄今已二年六個月矣、始終未能實現、復查我蒙疆雖地處僻偏、但對宣傳報道之使命、尤感異常重大、由是切盼日滿兩國精神與具體之援助、誠屬多多、倘東亞新聞協會能夠早得實現結成、非但蒙疆益感欣快、庶幾興亞之聖戰、亦可早日完成也、

塚本(座長)對此爾開滿洲代表意見

松方(滿洲代表)滿洲意見與日華兩國代表所言、大同小異、現在既皆希速結成大東亞新聞協會、目前拋棄一切理論、從速以東亞各國之實情、研討具體結成之辦法、然後於來年操觚大會再開時、再行着手結成之準備檢討、同時更望來年舉開大會地之政府勿事推延、當早速促成本案之實現、

塚本(座長)未能實現之主因、多由於無有國家事負其實所致、同時此種東亞新聞協會之結成、既不是專爲記者而設、而東亞各國政府亦負有協力促成之任務、因東亞新聞協會之設置、其目的實爲促進世界之大同團結也、此外各國代表尚有意見補充否、

高谷(日本代表)於來年大會舉開之前、本代表對於設置東亞新聞協會之意見計畫、決定充分加以考慮、同時亦望各國代表當今次大會閉幕時、亦要從早確立東亞新聞協會結成之具体方針、俾資來年操觚大會之際、一併向大會提出、藉以根據各國情形、研討創設東亞新聞協會之成案、

塚本(座長)對此各國代表設置大東亞新聞協會之意見、茲已拜聞詳細綜合各國代表所言東亞新聞協會不能實現之主因、不外由於東亞各國、國內之情形各異、因此致不能積極實現、然以目前觀之、日滿華各國內既早有新聞協會此類之設置、今後對於此種團結機關、倘再進一步強化整備、復以各代表之意見、再向各自國家之政府提出、共同研究設置東亞新聞協會具体辦法、特此實行預想將來必堪期待、

至此復經日滿兩國代表加以意見補充後、塚本座長乃行發言謂、各代表意見頗爲圓滿、今後當以協議事項、分別向實現之途邁進云云、於是新聞部會迄午后四時半即行閉會、

雜誌部會

雜誌部會由上村座長、金、藤川兩副座長以下二十餘名代表參加下、自午后三時起開始舉行於進行協議議題中全体乃均有結成大東亞雜誌編輯者協會之要望、用以團結一致共向發揮操觚者偉大之使命、首由日本文藝春秋社柳澤彥三郎、說明日本國內雜誌界情形並言及日本國內已有編輯者協會可使國內編輯方針趨於一致、繼則吾國側由藝文社長小原克己亦述明吾國內雜誌界現況、最後中國側代表金雄白說明中國雜誌界因發行推銷之障礙及印刷紙張之缺乏、異常感覺消沈不振關於三國間共等機關之成立、認爲特別必要至於全國間有統制之協會尚未成立、大會完畢返國後、絕努力促成編之各代表仍有甚多珍貴之發言、關於創立大東亞雜誌編輯者協會、無不衷心贊同、宣明決意、最後即將創立之手續、完全一任編輯者協會、更由編輯者協會担當連絡之事宜、以使之早日成立、於全場通過中即告圓滿閉會云、

舉開官民合同懇談 午後視察文化機關

第三日情況

大東亞操觚者大會第三日之官民合同懇談會、於七日午前九時在會場紀念公會堂開催、各國代表分爲各報、報社等、鑛工、興農、開拓、金融、民生六班、弘報部門、有武藤弘報處長以下各參事官、滿洲代表者、協和會部門有三宅中央本部長英原總務部長以下、鑛工部門、有經濟部石田文務司長、北野鑛山司長、滿業及各特殊會社代表、興農關係部門、有農部高倉農產司長結誠農產公社松島合作社中央會理事長等、金融部門、有青木經濟部次長中銀代表、民生部門有源田民生部次長以下、滿洲國側各關係官民首腦出席之下、聽取國政各般說明之後、全場對建國以來十年之滿洲國有深刻認識、於是毫無隔意交換意見午前十一時懇談會乃告終、代表團一行又於是日正午於日滿軍人會館出席笠原關東軍參謀長之招宴、繼續午後二時視察滿洲國通信社、中央放送局、滿洲建國大學、大陸科學院、衛生技術廠、午後六時半在大和旅館由滿洲新聞協會開催招待晚餐會云、

蔣軍卑鄙慘忍 利用毒物戰術

【浙江〇〇基地六日電】此次松陽作戰時、老蔣的軍隊、又使用了常套的毒物戰術了、敵軍在松陽西側、役使附近的居民、假裝着歡迎日本軍、款待茶湯、想乘着酷熱百度天氣下進攻的日軍饑渴的時先、用飲料來毒殺、然而毒計未成、反把附近的土民和苦力等、犧牲了不少、使一般良民、憤激不已、

大東亞操觚者大會宣言

大東亞戰爭開始以來、節節勝利、戰果赫赫、興亞聖業行將完成、同人等爲慶祝滿洲建國十周年紀念、於東亞解放先驅之滿洲國國都新京、舉行東亞操觚者大會、各國代表聚首一堂、披肝共語、親睦益敦、我等願爲東亞各國之木鐸、分担興亞重任、以期確保思想戰之最後勝利、謹此宣言

康德九年八月六日

大東亞操觚者大會

寫眞 緬甸行政部各部長就任、一行參拜瑟尼廟百將官、中央戴土耳其帽者、即巴摩行政長官、

耶斯克陷落在即

高加索一帶全爲德制壓

【里斯本六日電】綜合情報、克班地區之齊毛巡克軍、於德軍壓到的進擊之前逐次壓迫黑海方面裘克普油田地帶及克拉斯諾達爾之製油設備現有直接之危險、黑海沿岸之要港諾佛羅西斯克及札普魯毛背後地之連絡已被遮斷置於德軍包圍下、佛波克元帥目下將羅斯多佛巴爾鐵道以西之北高加索一帶完全置於德軍制壓下、南進之先鋒部隊既以帔峻達有名之高加索山脈北麓他方亞速海沿岸方面作戰中之德軍切斷耶斯克鐵道數處、故耶斯克之陷落迫於目睫、北高加索戰局漸次激烈云、

勘誤 昨日晨刊一面刊載之武藤弘報處長講演中、「鐵生產力增大百分之百十七八」、係「百分之三百十九」之誤、特此更正、

德軍佔領埃克塔利諾夫

【柏林五日電】德軍司令部、五日正午、已將東部戰線南部地區戰況發表、言高加索西岸地區進擊之德軍部隊、將赤軍之防衛線突破三日竟殺至埃斯克港東方四十籽之埃克塔利諾夫克、步兵渡過埃阿河猛攻、因確將同地奪取云、

斷裏海黑海間鐵道 確保克班渡口

【柏林六日電】德軍司令部發表、

一、高加索戰線

德軍奪取羅斯多佛克拉斯防爾鐵道與西羅斯多佛巴庫鐵道之分歧點與雷里克地、更於該市西北方、亘於廣汎地帶、遮斷鐵道矣、

一、德軍機甲部隊、自此更於南方、繼續猛進、戰車部隊、於空軍之掩護下、確保克班河渡口、向節節擴大戰果、

一、窩羅西羅夫斯克南方

德軍機甲部隊、渡越克班河、即遮斷黑海與裏海相結之鐵道重要連絡點矣、

一、薩爾河北方

德、意兩軍、羅馬尼亞軍、履行快速之攻擊、其中羅馬尼亞軍、於此攻擊、已樹有偉大之戰功

一、頓河大彎曲部

德軍於激戰後、即擊碎敵戰車二十五輛、

一、頓河大彎曲部、目下適展於激戰中、

克班區激戰地 蘇軍被圍勢將殲滅

【里斯本六日電】德之克班地區之制壓戰、進展神速、蘇聯側亦承認德軍突破赤軍防禦線、維西情報稱、德軍先鋒部隊、對死守克拉斯諾達爾之赤軍正在攻擊中、並且對阿爾瑪威猛攻中之德軍殺到同市郊外、正展開激戰中、中立方面之情報亦一致報告克班地區之赤軍雖免北及東正面被德軍遮斷、南高加索赤軍、西部海退路斷絕成爲袋中之鼠、德軍之殲滅戰之可能性遂大喪失戰鬥力中云、

英印關係銳化 即達爆發點

【新德哩同盟五日電】以印度政廳之暴壓戰術爲契機、印度之事態將迅速陷入險惡、綜合倫敦之情報、英國側之彈壓態度與國民會議派側之抗爭之戰法、所謂兩者之關係、刻刻形成尖銳化、最早妥協、確見極難、英國中央放送局、於五日夜、亦反映英本國政府之威嚇的態度、遂放送如下矣、會議派雖主張即時欲將印度之權力移歸印度人、而英國政府、確焦燥考慮如斯之要求、於萬一之場合、印度政廳、對於關此之事、即時處置、聯合諸國亦予以全面的支持、關於權力之即時移讓問題、於克里普斯之印度訪問中、亦至明矣、即會議派之提案其他諸派亦猛烈反對權力之移讓、始終欲於戰爭後、已體得英國政府之意義矣、關於如斯常套的放送、即一個亦予於國民會議派、亦甚明矣、美英情報、又關於兩者之正面衝突、確見不可避免再者甘地翁對於英當局之計議委員會之對議文書於五日、即激談如後矣、英當局沒收文書、失去余之信用、日離開印度之獨立運動也、

各國勤勞奉仕實態(下)

彌補勞力不足英徵用婦女 羅馬尼亞青年多自動奉仕

五、德國

始終侵略東亞之野望、被日本軍已經打消、今已遮斷對印度及埃及或澳洲之連絡、故沒落之日在即、試觀英勞働奉仕、英國與美國同由失業者對策之目的而生者例如、

一、對失業者擬訓練一定之職業、

二、對失業者與以事務、利用餘暇、訓練心身並非純粹之勤勞奉仕、可是第二次世界大戰勃發以來、英國極感勞力不足於千九百四十年五月廿二日以國家防衛緊急法、勞働大臣對英國內居住者、命勞働大臣或其代行機關之指定勞務、此乃不服國體的勞役、實質勞務奉仕義務用、最近外電稱二十歲至三十歲之未婚婦人受強制徵用、編成女子補助國防團女子補助空軍團女子海軍奉仕團從事補助軍隊十六歲至十八歲之少年少女登錄少年一部採用爲護國團、海岸防備隊高射砲隊之火藥運搬手、此等甚稀懶鬪體敗殘是證英國之人的資源極爲不足、故徵用前述之奉仕、

六、羅馬尼亞

羅馬尼亞、爲促進在住德人青年之自發的勤勞奉仕於千九百三十七年四月公布、設立勞働奉仕之義務制、其目的如下、

一、強化社會之各階級間連帶觀念、

二、使肉体勞働者之地位向上

三、以勞働完成青年教育

四、對國家的事業奉仕、

奉仕義務者十八才乃至二十一才之青年也、奉仕期間每一年十日、所管屬於社會局豫其備的軍事教練訓育等人費用全部由國庫支出支給工資其事務遂達路、鐵道、堤防、運河、運動場、記念碑灌漑植林事業等、

七、保加利亞

保加利亞於千九百二十年以法律公布勞働奉仕義務制、其目的第一次大戰因敗爲回復經濟生活獲得必要之勞働力而養成社會奉仕之觀念、奉仕及義務分爲二種第一、一般勞働奉仕義務、不服兵役廿才至四十才之男子課以八個月間之勤勞奉仕之義務女子限於未婚者十六歲至三十歲有奉仕之義務、實際實行、第二乃特別勞働奉仕義務也、爲補充勞働奉仕義務制之制度也、即對廿歲至四十歲之男子課以每年十日乃至二十日間之短期勞働、如奉仕作業、鐵道之建設、運河堤防之築造、河川修築、上地改良、排水灌漑、電信電話之建設、農場經營、牧畜、漁業、鑛業等是也、勞働時間一日八小時、餘暇可以讀書及算術、或劇稱、一個年徵收千八百人至二千人、以上極爲簡單、爲設建國防國家國民之勤勞絕對有必要不但以「職域奉公」而且國民全般不使一人無業者、國家最必要之職場全知全能發揮國家總力云、(完)

香港印僑蹶起 將開大會

【香港六日電】住於香港之全印度人、今呼應東亞各地已達最高潮之印度獨立運動、定於九日、於印度獨立聯盟香港支部之主催下、開大會、表明祖國解放之決意與方針、此大會有在香港之印度人代表二千名、及澳門、廣東之代表參加、於全華南印度人之集會也、於右大會之前、印度獨立聯盟香港支部長第、亦姆、康氏、於六日發表聲明、本盤谷大會之方針、闡明在香港之印度人、須爲印度之即時完全獨立而邁進、聲明要旨如次印度問題已達爆發點、斷爲印度所期望者只有一點、厥爲完全之獨立、印度之指導者、除完全獨立外、都不可聽耳、於今印度國民會議運用委員、正在孟買、決定印度四億人民之命運、於今、英國殆已喪失印度、亦不過時間問題、對英國帝國之義務、絕無實力、時至今之八月七日、已非消極的抵抗、非軍事的不服從之日、此日、乃大衆的鬥爭、須舉印度國內外、展開積極的抵抗、住在香港之印度人、對祖國解放之熱心與愛國心、決不劣於其他印度人、盤谷大會、已指示印度人於東亞之進路、香港方面、亦將本此方針蹶起、八月九日之大會、乃住在香港之印度人、對印度獨立進路、將有表示者、即出發之招呼也、當印度於此危急之秋、期待全印度人盡其義務

空襲桂林 與美機激戰

【廣東六日電】據軍發來電稱、日本航空部隊之精鋭、於五日午前六時半、亘二小時以大陸、空襲桂林、即與狼狽而來之美空軍演成猛烈之空中戰、遂予以莫大之損害、同時擊碎敵飛行場及其他之軍事施設云

確定在港華人地位

解衣推食以拯災黎 磯谷香港總督對記者談

【香港六日電】磯谷香港總督、六日會見香港華人記者團、關於現下之一般施政問題、答其質問就中關於香港在住之中國人地位下以明確之決定、頗值注目、其質疑應答之要旨如左

「問」香港占領地關內之中國人的地位如何、中國人是不按中國人處理或如朝鮮、台灣之例、以爲日本國民而處理、

「答」現在僑居於香港之中國人地位、認爲中國人不取台灣或朝鮮之前例而取得日本國籍者申請歸化則可

「問」香港之復興日漸惟各方面尚有失業者、當局對此亦有如何救濟策否

「答」對於失業者已加以特別考慮正進行由總督部機關吸收之計畫、若救濟不及時則減余之衣服、讓分余之食以救濟之

「問」總督部既有此種意向、香港之民政問題的解決自無何等憂慮我等亦思按當局之方針努力於問題之解決、而香港與廣東之貿易已開始、然關此南洋佔領地之物資輸入如何、

「答」關於香港與南洋各地之貿易、目下於總督部研究中、不遠即將實云現、

重大危機在三月內

美洲知事自認聯合國慘敗

【里斯本四日電】據哈瓦斯通信社紐約電、馬利蘭州知事奧柯納特講演、於四日在紐約演說、謂聯合國側已經敗戰、並謂此後之三個月間、爲世界史上最重大之時機、所謂如左、率直言之、我等不能不承認、聯合國側迄今之敗戰、而以後之九十日內、爲世界史上最重大之時機、於此三個月間德國將大勝、其戰果、與此次大戰之最後結果、有重大關係、若聯合國迄今敗北之情勢則美國遂來重大之情勢的、突、故第二戰線無論如何必須結成、並須舉國民全力而奮戰、

印度具体議案 已送達英政廳

【里斯本六日電】國民會議派運用委員會以聯繫要求英國權力自印度撤退之決議案附議於七日舉行之全印委員會、於此際終審會實際決議之趣旨、進展具體方法、但據六日孟買來電稱、五日運用委員會對於甘地翁關於決議之實行、乃賦以與印度政廳之交涉全權、甚此、甘地翁於決議案通過全印委員會之同時即將所決定之決議、送至印度政廳、要求政廳對於會議派之要求、是否承諾、

甘地對日交涉 與美衝動頗大

【里斯本四日電】據路透通信華盛頓電稱、印度政廳發表之甘地案、乃爲唆使與日本交涉者、故對於美國朝野、與有特別之衝動、至其內容總之甘地翁爲聰明之學識經驗者、與樞軸國之一員欲行交涉確感有莫大之驚愕、同時關於甘地翁之思想傾向、據今次印度政廳之發表、已確明甘地翁、早無求美國救濟之決意矣、

殺抵庫班河

【里斯本六日電】明據維西廣播、德軍先鋒部隊、由克西擴夫斯略雅方面南下、遂在北高加索深處進擊中、殺抵在西部庫班地區首都克拉斯諾達爾及貫科埔油田地帶死守之赤軍防衛陣、刻下展開激戰中、而在庫班河上流地域、德軍精銳部隊、亘窩羅西羅夫斯克西方寬百六十公里戰線、已抵庫班河、現在陸續向高加索山脈北麓急迫攻敵中、

婦女病注意

胡文儀謹啓

丸光普耕眼 專治各種眼病

林軒醫室獨家經售

南滿翻譯學會招生

新學期開始八月十七日 本學會爲滿洲最高日語專門研究所 報名截止陽曆八月廿日

科班別 午前班初級科中級科高級科 各三小時 午後班初級科中級科高級科 夜間班初級科中級科高級科 各三小時

校址奉天南二經路南頭路東天二八〇九

奉天 崇文學院招編級生 校址

新學期開始八月十日 日本語 專門教授 日滿書院

附簿記事修科二期於八月十日開始 地址奉天瀋陽區一心街一段四號

秋雛大預約 九月一日截止 競農養雞場

聞

世友寅年學鄉誠 謹哀此訃

殺滅!! 皮下菌 一搽此膏立癒!

此藥「賽金膏」神力卓越、滲透性敏銳、殺菌力强大、能將皮膚下襲來或潛伏所有的菌類掃數撲滅!止癢止痛立刻治好!!

主治 各藥房皆有出售 竹村製劑所

皮膚病靈藥

賽金膏

右文眼藥水 砂眼火眼 奉天小東關 右文診療所

家鷄養鷄必讀 養鷄學

明邦印

入ミシン合名會社

"VANCO"

老牌 萬吉 自來水筆 雨彩旋筆

奇神丹

【本劑之活用】

新義洋行奉天支店 奉天市朝日區義光街五段

大連市常盤町二八 新義洋行

香港上海銀行二階

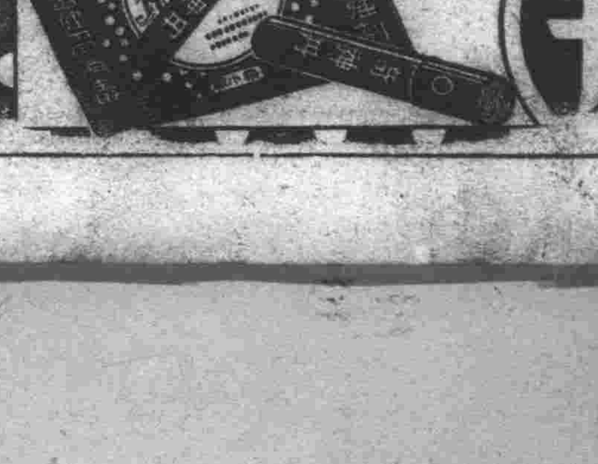

經濟

有價證券業者大會 九月五日在奉舉行

建國十周年記念全滿有價證券業者大會、九月五日、在奉天大和旅館開催、當日經濟部大臣、中銀總裁、興銀總裁演說後、全滿各地提出左記八議案、有所審議、

一、民族資本之誘致供出及關於活用、國立適切證券對策、要望關係當局之件

二、培振興國內企業、關於現行施設運用、要望關係當局特別考慮之件、

三、關於日滿間證券交流要望關係當局特別考慮之件

四、關於全滿有價證券業者協會創立之件、

五、在滿洲國並關東州有事業本據之會社、要望各社在本店所在地、更換其股份名義之件

六、股份名義書換請求用紙規格統一要望各會社之件、

七、制定從事有價證券業之外務員取締規則要望關係當局之件、

八、國內主要都市間及日滿間電話回線增設要望關係當局之件、

場況

本日前場、場面閑散、賣帮懷形消極、但行市底盤殊堅、新東股一三四圓四角、新鐘紡股一五二圓七角、新鐘股一〇一圓八角、新船股九三圓七角、開行以後、買帮賣帮、無甚交易、但主力股頗示強旺、新東股一三四圓七角、鐘紡股一五二圓九角、新鐘股一〇二圓、新船股九三圓六角、行市安穩、於茲下市、

奉天滿取（前場）

	開盤	收盤	大價	小價
滿取	[illegible]	[illegible]	[illegible]	[illegible]
新東	[illegible]	[illegible]	[illegible]	[illegible]
鐘紡	[illegible]	[illegible]	[illegible]	[illegible]
新鐘	[illegible]	[illegible]	[illegible]	[illegible]
滿業	[illegible]	[illegible]	[illegible]	[illegible]
全新	[illegible]	[illegible]	[illegible]	[illegible]
營口	[illegible]	[illegible]	[illegible]	[illegible]
滿煙	[illegible]	[illegible]	[illegible]	[illegible]
電業	[illegible]	[illegible]	[illegible]	[illegible]
全銀	[illegible]	[illegible]	[illegible]	[illegible]
商銀	[illegible]	[illegible]	[illegible]	[illegible]
新船	[illegible]	[illegible]	[illegible]	[illegible]
五品	[illegible]	[illegible]	[illegible]	[illegible]
礦山	[illegible]	[illegible]	[illegible]	[illegible]
南新	[illegible]	[illegible]	[illegible]	[illegible]
大新	[illegible]	[illegible]	[illegible]	[illegible]
全乙	[illegible]	[illegible]	[illegible]	[illegible]
全新	[illegible]	[illegible]	[illegible]	[illegible]
取新	[illegible]	[illegible]	[illegible]	[illegible]

東京短期（前場）

	開盤	收盤	大價	小價
東新	[illegible]	[illegible]	[illegible]	[illegible]
郵船	[illegible]	[illegible]	[illegible]	[illegible]
全新	[illegible]	[illegible]	[illegible]	[illegible]
鐘紡	[illegible]	[illegible]	[illegible]	[illegible]
帝人新	[illegible]	[illegible]	[illegible]	[illegible]
大新	[illegible]	[illegible]	[illegible]	[illegible]

大連市況（前場）

	開盤	收盤	大價	小價
五品	[illegible]	[illegible]	[illegible]	[illegible]
滿取	[illegible]	[illegible]	[illegible]	[illegible]
大新	[illegible]	[illegible]	[illegible]	[illegible]
新東	[illegible]	[illegible]	[illegible]	[illegible]
鐘紡	[illegible]	[illegible]	[illegible]	[illegible]
新鐘	[illegible]	[illegible]	[illegible]	[illegible]
商船	[illegible]	[illegible]	[illegible]	[illegible]
帝人新	[illegible]	[illegible]	[illegible]	[illegible]

哈爾濱市況（前場）

	開盤	收盤	大價	小價
滿取	[illegible]	[illegible]	[illegible]	[illegible]
東新	[illegible]	[illegible]	[illegible]	[illegible]
滿業	[illegible]	[illegible]	[illegible]	[illegible]
新鐘	[illegible]	[illegible]	[illegible]	[illegible]
滿鐵	[illegible]	[illegible]	[illegible]	[illegible]
電業	[illegible]	[illegible]	[illegible]	[illegible]
全新	[illegible]	[illegible]	[illegible]	[illegible]
大新	[illegible]	[illegible]	[illegible]	[illegible]
全銀	[illegible]	[illegible]	[illegible]	[illegible]

安東市況（前場）

	開盤	收盤	大價	小價
滿取	[illegible]	[illegible]	[illegible]	[illegible]
滿業	[illegible]	[illegible]	[illegible]	[illegible]
東新	[illegible]	[illegible]	[illegible]	[illegible]
日魯	[illegible]	[illegible]	[illegible]	[illegible]
滿化	[illegible]	[illegible]	[illegible]	[illegible]
土木	[illegible]	[illegible]	[illegible]	[illegible]
東拓	[illegible]	[illegible]	[illegible]	[illegible]
工礦	[illegible]	[illegible]	[illegible]	[illegible]
全新	[illegible]	[illegible]	[illegible]	[illegible]
大機	[illegible]	[illegible]	[illegible]	[illegible]
毛織	[illegible]	[illegible]	[illegible]	[illegible]
新燃	[illegible]	[illegible]	[illegible]	[illegible]
滿土地	[illegible]	[illegible]	[illegible]	[illegible]
特工	[illegible]	[illegible]	[illegible]	[illegible]

場況

買帮賣帮、俱形消極、始終從事交易整理、而市場仍然綢繳、新東股後場、開行一三四圓五角、下市一三四圓四角、鐘紡股後場、開行一五二圓七角、下市一五二圓六角、新鐘股後場、開行一〇一圓七角、下市一〇一圓六角、新船股後場、開行九三圓六角、下市九三圓三角、

安東市況（後場）

	開盤	收盤	大價	小價
滿取	[illegible]	[illegible]	[illegible]	[illegible]
新東	[illegible]	[illegible]	[illegible]	[illegible]
滿業	[illegible]	[illegible]	[illegible]	[illegible]
日新	[illegible]	[illegible]	[illegible]	[illegible]
滿鐵	[illegible]	[illegible]	[illegible]	[illegible]
電業	[illegible]	[illegible]	[illegible]	[illegible]
新鐘	[illegible]	[illegible]	[illegible]	[illegible]

大連市況（後場）

	開盤	收盤	大價	小價
五品	[illegible]	[illegible]	[illegible]	[illegible]
大新	[illegible]	[illegible]	[illegible]	[illegible]
全新	[illegible]	[illegible]	[illegible]	[illegible]
帝人	[illegible]	[illegible]	[illegible]	[illegible]
日石	[illegible]	[illegible]	[illegible]	[illegible]
大和	[illegible]	[illegible]	[illegible]	[illegible]
滿化	[illegible]	[illegible]	[illegible]	[illegible]
土木	[illegible]	[illegible]	[illegible]	[illegible]
北新	[illegible]	[illegible]	[illegible]	[illegible]
日立	[illegible]	[illegible]	[illegible]	[illegible]
水產	[illegible]	[illegible]	[illegible]	[illegible]

國債行市

債名	百圓額面	
第一次四分	[illegible]	[illegible]
第二次	[illegible]	[illegible]
第三次	[illegible]	[illegible]
第五次	[illegible]	[illegible]
第六次	[illegible]	[illegible]
第九次	[illegible]	[illegible]
第十次	[illegible]	[illegible]
第十一次	[illegible]	[illegible]
第十二次	[illegible]	[illegible]
第十三次	[illegible]	[illegible]
第十四次	[illegible]	[illegible]
第十五次	[illegible]	[illegible]
第十六次	[illegible]	[illegible]
第十七次	[illegible]	[illegible]
第十八次	[illegible]	[illegible]
第十九次	[illegible]	[illegible]
第二十次	[illegible]	[illegible]

國民儲蓄會法（下）

解說

△國民儲蓄會之監督

一、監督之內容　國民儲蓄會、始終基於國民之愛國之心、而施行自律的運營、因此其運營主要爲會長之指導、與會員之協力相俟、法律主要即於會之保護育成設立重點、其監督即限於小範圍內之者也、所謂監督之內容、即謂以各種之呈報及呈請認準之義務、及使提出關於會之報告、或對觸必要實施檢查會之內容及於其他監督、發有必要命令等之事項、而此違犯等監督時、則有罰則而適用之、

二、監督官廳與運用機關　該法律因有關於儲蓄之法律、故其主管部大臣、即爲經濟部大臣也、然經濟部大臣以其監督權之大部分、委任於省長、或於新京特別市長、故儲蓄會之直接監督即由於管轄會之主要事務所所在地之省長或新京特別市長、而擔當之、但經濟部大臣基於事與各種情形一則自己得發揮監督權、總之對於會之監督、所謂原則、於第一次即由省長或新京特別市長而行之、於第二次、即由經濟部大臣而行之也、其次關於本法之運用機關、陳述於下、基於本法區別事務、可分爲一般事務與推進事務二種、所謂一般事務關於儲蓄會基於法令、而行事務也、其運用機關之原則、即爲省長及新京特別市長、經濟部大臣爲自己之權限而被留保者、於比較上則至爲少、省長或新京特別市長、尤以其權限之某分令市長、縣長或旗長而辦理之、其他郵政局、滿洲中央銀行亦受理諸報告書、呈請書及報告書等之機關、

次爲推進事務、所謂儲蓄會之結成運動、儲蓄獎勵等即於該法律之目的使充分果盡效果及關此指導內面的事務也、其擔當機關此本法之原則、即爲經濟部大臣、省長或新京特別市長及市（縣旗）長是也、此外於我國擔當此等推進事務之機關、即爲以關係官廳、協和會、滿洲中央銀行等職員所構成之國民儲蓄各級實施委員會也、乃爲指導機關、在可能內活用本委員會之機能云、

△國民儲蓄會組織命令

爲增強國民儲蓄決行國民儲蓄爲要、應運動而結成儲蓄會、普及全國、此儲蓄會之結成原則上以國民愛國之運動爲目的、對未結成儲蓄者急以有效的勸誘進一步結成國民儲蓄會協力國策、對如斯者、經濟部大臣得命組織國民儲蓄會即組織命令對此雖發此命令而未有正當理由不結成儲蓄會者、課以罰金、加以處罰

△結論（標準儲蓄額）

以上乃國民儲蓄會法大要也、本年度之月別標準儲蓄額規定如下、

イ、納入勤勞所得稅者正稅之四倍相當額

ロ、納入事業所得稅者正稅及同額

ハ、納地稅者正稅之五倍相當額

ニ、納入家屋稅者正稅之三倍相當額

ホ、納法人所得稅之會社法人所得稅額月付金額（純益率一成以下之會社）

但純益率一成以上之會社或未納勤務所得稅、事業所得稅、地稅、家屋稅者最低額一圓以上云、

（日國民學校生徒在校訓練門劍術）

銀訊

「家」觀後感想

（奚乜）

「家」這部片子在本市宣傳很久了。是滿映的傑作。編劇導演是王則君。劇情是描寫將要崩潰的大家庭。吃齋念佛的媽媽。視錢如命的哥哥。豐積溜狗的弟弟。放蕩不拘的妹妹。依靠家的姊姊。內容很好。很夠「這不平凡的人物」。作出來這東西實在不「平凡」的幾個字。

不過再談的比較起來。還有些地方不合理的地方。例如「王家運」生意說是很興隆。但是怎麼連一個買主也還沒看見來買貨呢？就是批發也應看見送貨呢？再有已出嫁在外的姐姐她的丈夫要籌辦書店的關係。來到娘家借錢的時候。手裏拉着一個四五歲的小女孩子（很活潑）後來將要終的時候。闔家共吃和諧酒。王家的姑娘及她的丈夫。都在席怎麼不見小孩帶來。難道叫一個不足六、七歲的小孩子看家嗎？再她的丈夫。說是到外縣去做教員也未免太歸的分別。和相淨。王家吃和諧酒的時候。他也在席。這是甚麼道理。（糊塗）不合理的地方很多。總而言之這部片子還在水平線以上。

再來談談演員。「母」（張敏飾）她是在滿映的一顆紅星。有着老練的藝術。豐滿的天才。這回很好。在這部片子裏很賣力氣。顯出了作母親的不容易。「兄」（周凋飾）有時候很像上海的周舞。露出了視財如命的吝嗇鬼演技亦佳。「弟」（劉潮飾）這個人是去一個大學畢業的藝術家對白流利演技頗佳。派頭很像上海的白雲。前途很有希望。「姊」（鄭曉君飾）這位演員。是滿映的基本演員。過說是去武俠的聖手。在本片中飾一個溫柔和靜的主婦。較以前顯甚麼進步（平常）。「妹」（姚鷺飾）是一個活潑滿度而不拘的姑娘演技頗佳態度也大方。希望這位姑娘以後再加努力。「婿」（李雪娥飾）是一個刁而似怪的擺擺演技平常。可也顯甚麼演空的地方。「婿」（王安飾）技術平常。其他演員鏡頭很少我對於滿映的出品看的很少對於演員的認識也不足不過在「家」這部片子裡略有以上的感想。最後希望滿映諸大明星努力苦幹。

黃河拍「香衾春暖」

▲黃河拍「香衾春暖」中聯六部之一的「香衾春暖」係「海上情波」的改名。該片初名「戀」。後改「神秘女郎」。再改「海上風雲」。後復易爲「海上情波」。最後經導演的一再考慮。始更名曰「香衾春暖」該片爲岳楓導演。男女主角係顧蘭君與黃河。聞當初男主角本定呂玉堃擔任。不料現在忽改由黃河擔任。呂後心中老大不高興。當日多喝了兩瓶啤酒。以酒澆愁。大開岳楓演是且也云。（潮）

家庭與趣味

神經質的兒童 對保健上應加注意

現在所謂神經質兒童。漸次增加。由醫學上和教育上的指示而改正。究竟甚麼原因呢？所謂神經質是一句俗語。醫學方面上是包含神經衰弱。歇私的里是兒童三種。總稱爲普汎神經病。即神經系設起一種變化而引起神經衰弱性是也。

第一顯著之神經衰弱性。即頭痛由朝起往學校至課畢返家時。爲最劇烈午後歸家、完全消失而覺輕快之感。

父兄爲名譽心所驅。對兒童無理使其用功讀書。而起頭痛也很多。再由於教室內空氣不良而起頭痛。是爲學校頭痛。他如由於眼之神經衰弱而起之頭痛。頭痛一發作。即行眩暈。而伴起耳病或胎神經衰弱而起一種職病爲父母者不可不注意。

及之五官中眼一發生病症。最爲不快之事。讀書忽而讀之。而流淚。繼而看視不清。從接近書面而往意去看。終起眼和頭發生劇痛。至不能看而止。

至於神經質的兒童稍得一點音響。即驚怕失措。感覺銳敏。對於食物厭煩。重則便通秘結下痢。而神經此種現象實屬不鮮。

又於夜間或晝間遺尿者亦多。十五六歲起至二十歲止遺尿之癖。仍然不止。大抵神經質。及精神遲鈍者除此身體症狀。以外精神上而起異狀者。尤多沈鬱性及興奮性者多些細之事即起怒。悲觀無常失措。甚而起痙攣性尤爲可怕。

兒童設患神經質病思考力減退注意力衰弱。而教師不易知之。皆懶惰而加以叱責兒童。益形沈鬱煩悶。至於家庭亦不易發覺。只知兒童懶惰而責罰。兒童受此種種不當責罰。竟然是厭世自殺之念。此種實例。實屬不少。

以上神經質兒童之症狀。大致述說。對兒童負有教養保護之責。不可不深加注意。（張健羽譯）

吵

夫婦間怎樣解決

小白

在一個美滿的小家庭裡。丈夫每日在外辦公。妻子在家執政。不辭勞瘁。含濃注臉。一切秩序是井然不紊。空氣是一團和氣。他們有的是愛情。有的是快樂這該是多麼理想的家庭呢。但是他們也有一個不能例外。就是「吵」。有時候她會把小腿帮說起來吵幾句。這是任何都在所不免的。

夫婦間的吵。固然很容易但是和好如初。也會更容易些。所以夫婦間的吵。用不着勸。尤其是局外人也沒法去勸。不是有一句俗語嗎。

「清官難斷家務事」。何況這夫妻間的牽扯。比「家務事」還瑣碎的多呢。夫婦間的吵架。說來也怪有趣。說簡單就簡單得無可以再簡單。說複雜就複雜得使人摸不着頭緒。也許爲了一根針。而吵得天翻地覆。也許爲一口吐沫。而吵到祖宗墓尖上去。也許爲一件不相干的事。會東牽西扯。將西鄰東舍。戚屬親族撒出來吵。

夫婦無「隔夜之仇」。這是說夫妻的吵架。無論他是吵得「天翻地覆」。和鬧得落花流水。而只要隔了一個「夜」。便馬上風平浪靜。一切毫無關係。

那麼！夫婦的吵架。別人很可以不必去干涉去多嘴。假使退讓。這樣一個場合。你站在客觀的地位。盡好袖手。更須明白這一層。他一她之間。是否還有愛情的存在。若有愛情的話。不用你的勸。自然也會很快而和好倘若沒有愛情。或者根本破裂的話。那麼終會吵到離婚。就是勸。也是無用。何苦去自討沒趣。

有人說。吵是愛情的彈力。只是一門的好下去。未免有點單調枯燥平凡。所以偶而來一二次吵。不也是一些些的點綴嗎。更可以調濟一下生活的枯燥。再看「麒麟」作者「阿貌」先生不是說吵是「愛情的散步」嗎。

在吵後使愛情會「更一層的加密更一層的香甜」。不錯。在愛情的空氣沉悶得厭了時。出去散散步。換換新鮮空氣。而該是多麼暢適舒適呢。這樣看來。吵在夫婦間。不一定就是不幸。的確還是愛情上重要的一個階段兒。

可是夫婦至要能不吵。還是不吵的好。爲甚麼呢？若在散步的時候。遇着更溫暖的處所。不也會留連忘返嗎。若真正的。由假吵而真吵。由小吵而大吵。說不定。會「星星之火足以燎原」。「涓涓之水聚成湖海」。因爲若一直吵到臉破鼻子腫。弄得一敗塗地。不也是怪難爲情的嗎。

健康小兒之生理（八）

忠青

一般測定体溫多使用受有檢定正確之体溫計。而測定之。其法有一分間測定。和五分間測定兩種。普通前者二三分間。後者十分間之測定也。其測量場所。乳兒在腋下或股爲佳。此際要使体溫計之水銀部。向皮膚而直附之。更宜用上膊或膝挾押体溫計。以防其脫落。最爲必要。年長兒測量腋窩最爲便利。此時水銀部之尖端留於腋窩之中央。半胸附置於胸壁。用其胸臂押之。於測量体溫之前。要擦去汗水又因体溫計之構造。及測定法之不同等。表現一二三分之差誤。是所難免

九、睡眠

健康乳兒。通常於生後一個月間。除哺乳時醒來。哺乳後還是睡眠。一般健康乳兒。睡眠之姿勢。仰臥。兩腕彎曲。手握拳置於頭部之兩側。睡眠安靜。生後二三個月頃。哺乳後三〇分。五個月頃？約一時間醒之。一年頃。

脚氣治法

馬顯文

脚氣之病。可以說是現代一種最通行的病。尤其是學生更容易患此病。可是患者。往往皆不加以注意。而置若罔聞。所以更想不起來醫治。及至冒臟出血後。再去注意。恐藥亦不能奏奇効矣。筆者前曾患此。聞友人言。有如下二法。依法行之。果愈多半。故獻與諸君。得以早日全愈。（一）牛怀尿桶。（入尿即可）傾於熱水盆中。攪拌之。每日晚洗一次。數日內。即全愈。但此法頗不講衛生。如嫌齷齪。用下法亦可。（二）小紅辣椒五六個。以熱水（開水更妙）沖一盆。每晚洗一次。其效驗更快。（注意局部已破。或出血者。萬不可用此法。可用第一法。）

精鹽自製法

鹽爲吾人類中最重要之食品。此種物品。專供烹調之用。烹飪人日常所用之鹽。粒大而且粗。不供使用之便利。實爲一大缺陷也。今吾特將製精鹽之法寫之如下。鹽之精製者。色白而細。名曰精鹽。其製法可將食鹽一成。與水三成相混合。以過濾紙濾過數次。以去其沈澱物質。使成極純潔之食鹽水。然後入釜熬之。俟水分去盡。即成爲極白而細之精鹽矣。（馬潔文）

噎隔

人們在吃飯的時候倘有人與他說話。或是被乾飯所噎。就會打噎隔。雖然不算病。但也很難受。治方是吃石榴。立時能止。

保健須知

蘑菰宜慎食（下）

▲香菰之種類及功用

（一）黃蘑。又名黃蘑。產生色黃。功用同香蘑。

（二）仙人帽。土菌之一種。生於燒灰地上。作重台狀。經秋雨即生。「功用」治血病。

（三）合蕈。香蕈之一種。生深山中。外而肌理。堅潔。瑩之釜中。香聞百步。功用較香蕈爲優。

（四）麥蕈。香蕈之一種。多生溪邊沙中。味美與類蘑菇。

（五）紫蕈。爲蕈中之下品。

（六）四季蕈。多生林木中。味甘肌理粗糙。性質功用同香蕈。

（三）結論。凡蘑菇均係菌類。略述於下。菌爲類形態隱花植物。有種種繁殖法。無性者菌絲之尖端分裂。常由他物體。或生孕狀囊狀。各種內藏胞子。有性者。雌器卵細胞生卵子。漸漸發育生長。其生於甘燥向陽之地。色白或褐。有香氣而味者。不變色者。無毒可食。其生濕地味鹹辛辣者有毒。不可食。事實。據聞美國農民某。由蘑菇田見地野蕈蒜叢生。採之歸家。洽經當舖門首。商人以多金。並購肉同烹。香聞一室。方欲就食。而前農人採根叉至。該商食之。同往審視。又見生其多矣。命人掘之。不及三尺。則黑蛇數十條。蜿蜒於內。蓋疑此野菰爲毒品。應以糞熟滲菇飼犬。不及半時即斃。皮毛墜落。險哉嗜食之者。謹加審擇也。（劉材譯）

今天大同劇團公演
八月六日至九日 貢獻劇目 林則徐
八月十日 新片 上海哀情有聲巨片 胡楓主演 徐景路
紅淚影
明星公司攝製金星公司出品
國際劇場

光陸 CAPITOL THEATRE 城內中街路南 電(四)三六三三
八月九日十日 藝華公司古裝武俠巨片 李麗華 鄭重 柳楊 主演
隱身女俠
十二日 三演 李三娘

新民 電影院 小西關電車路 電(三)三七九一
八月九日 上海佳片 不可不看
新隱身術
十日公演 上海新片 紅淚影

天光電影院 大西關五斗居 電(二)三二七八
七日八日九日 新華公司有聲佳片
玉蜻蜓 談瑛主演
注意請將此次廣告全部剪下可買半票（但一份只限一人）
下期 新隱身術

雲閣電影院 北市場 電(二)五三五九
八日九日十日十一日 新片奇情恐怖片
麻瘋女 談瑛 梅熹主演
下期 洞房花燭夜

光明電影院 勸業商場內 電(四)二一八八
八月六日七日八日九日十日 完全新版本院上映
粵劇名伶薛覺先唐雪卿 作編配新曲
譚富英主演
四郎探母
下期預告 鐵扇公主

金城有聲電影院 五斗居胡同
七日八日九日 藝華公司香艷巨片
紅胡蝶 李麗華主演
下期 奇童歷險記

淋濁淨 治下淋白帶 尿道熱痛刺癢或口便毒 瘡疹均有特效 每盒二元 每打廿元

育肺寗 治各種咳嗽 肺病吐血 肋膜炎 氣短 盜汗 心跳 每盒二元 每打廿元

嬰兒友 治食火吐瀉 感冒咳嗽 病常吃免疫 身強百病 吃立時痊愈 每袋六角 每打六元

育坤寗 治月經不調 赤白帶下 腰酸腹痛 [illegible] 每盒二元 每打二十元

奉天北市場大觀茶園南邊 天慶堂發行

美膏 外用防臭 [illegible] 二元 一元二角
樂夢 一元二角三圓 奉天浪速町十六番地 木村商行

保目全睛丸 眼科聖藥 奇效
本藥店採先人傳流古方 參以新科學之原理 精心修治 配合 [illegible] 主治 [illegible]
定價 全日全睛丸 壹盒 [illegible]
德家藥店 總售處 奉天 [illegible]

若素 教育掛圖

兌換方法

一、兌換券已全部裝入若素包裝盒內，三百錠者三張，一千錠者三張

一、將收集的兌換券，寄至敝社，即奉上若素教育掛圖

一、兌換券六張，可兌換掛圖一張

一、掛圖郵費歸兌換者負擔以郵票代用

一、來信註明姓名學校名稱及通信地址

一、私人或商號代理學校兌換亦可

奉天市信濃町十七號 若素製藥株式會社

新緬甸之行政長官 巴摩博士的剪影
始終與英抗爭·艱苦生活十有餘年

日本皇軍的威力。已將呻吟在英國壓政下的緬甸解放起來。其國內建設。現進出了第一步驟。就是新行政機關現已告成立日本方面飯田軍司令官。已經任命巴摩博士爲行政長官。如斯大東亞共榮圈的一友邦緬甸其新姿態燦然地浴着世紀的曙光而登場了。

×

新任行政長官巴摩博士。他於一八九三年二月八日生於毛賓。他的父親元來是反英派的一員。所以可以說他的反英是由他父親所傳來的。他在仰光大學以及加爾各答大學畢業之後。暫時在仰光大學服務充當講師。一九二〇年赴英國。繼而赴法國去研究。畢業於聖波爾大學而取得了博士的稱號。

×

當此時期。剛毅他青年熱情的。就是緬甸的一個親日僧侶烏俄達瑪所著的書『日本』。那書上所說的『緬甸國民也需要去學日本。一致團結。那末我們緬甸的獨立運動。底可以成功吧』。這幾句話。確與青年巴摩的學究生活以堅固的一個政治信念。一九三〇年。在南部緬甸的騷擾兄弟。有加倫的大叛亂事件發生的時候。英國政府頗爲狼狽。不知所措。爲了鎮壓叛亂。竟爾發射了機關槍。殺傷了五千名緬甸人。當時巴摩在仰光當律師。對此項英國的暴虐行爲。不禁大爲憤激。不久爲刺去爲叛亂者作辯護。因爲這個事件。竟使巴摩投身於緬甸獨立實踐運動。到後來。下院議員改選時。巴摩博士也馬候選。以『反英。緬甸獨立』爲呼號。竟爾當選了。

×

一九三四年他任爲教育總長。一九三七年與印度分離後。在新憲法下。組織了最初的緬甸人內閣。於是也果敢地實行撤消民衆多年所怨苦的惡稅捐以及改正小佃戶法。得了把一千五百萬緬甸同胞由英國的拘束解放出來。與英人周旋。不遺餘力。到了一九三八年七月。因爲印度教徒誹謗佛教。結果發生緬甸人和印度人的衝突。仰光市。當之現出了一個修羅場。對之所與。巴摩以緬甸人和印度人的民族鬭爭。又發展而爲反英運動。結果。巴摩內閣竟行引責辭職。

×

如斯。他對於英國政府之醜惡的內幕。大有經驗。下野同時。他結成了緬甸自由同盟。當此之時。中國事變正在進行中。英國政府決定了緬甸人所編成的軍隊的增援。對此。巴摩等正面表示反對。呼號非協調。從之緬甸的反英獨立運動也益形熾烈化。一九四〇年英國政府本於緬甸國防法而逮捕巴摩博士。把他監禁於摩克谷監獄。於是。他的同志數萬人集合於仰光的郊外。大聲呼號要求釋放巴摩博士。結果。是英國官憲所干涉檢束。但巴摩博士仍在獄中繼續指揮同志。

×

巴摩博士的夫人是基瑪蘭氏。她很勇敢。巴摩在摩克谷監獄時。夫人旅行六百英里的遠路。費一個星期的工夫。才能達到了目的地。在該地夫人可以一星期一次而會巴摩博士。這是官憲所許可的。所以巴摩博士之對自己同志的連絡以及命令。都是經由這位夫人而達成的。

×

日本軍的緬甸作戰一見開始。在緬甸的英蔣聯合軍危在旦夕的時候。夫人探知英將方面有擬把巴摩博士拉致於重慶的計劃。四月十三日夫人實行救奪。竟使巴摩博士實行脫獄。事告成功。於是英蔣方面大爲狼狽。下了『若發見巴摩時即隨射殺』的命令。同時懸賞搜索他的下落。天幸此志士的身邊。由孟瑪寧夫人始終保護領導。顯望着日本軍來救出。涉河流。越原始密林。逃避的辛苦實在是筆墨所不能言狀的。結果。到了五月十二日竟爾爲日本軍門田中部隊所發見而得其救助。

×

巴摩博士的屈辱和忍苦的生活。至此告終。荼毒緬甸的英蔣勢力。已由日本軍掃地而空。擔任新生緬甸之推進力的巴摩博士。現已就任新行政的長官。其心中的歡喜。我們十二分可以想像。然而他的責任又極重又大。我們不能不懇禱其健康。而期待其成功。（一記者）

·菲島志士里扎爾的愛人·

菲島獨立之運動的志士里扎爾氏。他的名譽早聞於世人。在馬尼剌市的中央。建立着他的大銅像。當他二十七歲時正是日本明治二十一年。他經由香港。到了櫻花之國的日本。想不到他竟和一個日本少女發生了戀愛。他爲了他的這個異國的愛人。一直在日本居住了很久。在他的衣袋裏。永藏着她的照片。以後這張照片也一直被他的遺族保留到現在。在他的傳記裏。還有她的照片。現在長眠在地下的他（她）們將會發生怎樣的感慨呢？（姚怡選）

科學雜俎

空中魚雷

所謂空中魚雷者。係由轟擊機自空中放射以高速落水。復沿水面前進。以期擊敵人軍艦者也。所謂轟擊機者即裝有放射器之飛機。專門乘艦隊之不備而由空中放射空中魚雷者也。轟擊機在水域作戰上頗勝於轟炸機。因轟炸機必須飛翔至敵艦上空施放炸彈。時有被高射砲擊落之危險。而魚雷轟擊機則係在敵艦遠方翱翔。俟得適當位置。即可施放空中魚雷。遠在高射砲射程圈外。故十分安全。

先史時代的熱河（四）（宅人譯）

尖石大概是爲給皮革等穿孔而被使用的罷。分爲『打調』和『打劈』二種。然而二者的強韌性却有相當的差異。

總言之。細石器除能當武器使用以外。尚可以拿它來剝皮切肉。

其次爲食事。食事概分爲生食和炙食兩種。

主食爲獸肉和獸乳之類。其中之一部。大概從黃河文化輸入物。然而一般人對輸入漢民族文化。未能比對滿洲民族文化來得積極。這多半因爲把牧畜生活改變爲農耕生活。實不能見容於彼等之民族性的緣故罷。

至於住宅呢。則利用自漢代之古昔起一直到現在使用未變的『移動天幕』因爲移動遊牧民族。無論何時均以行動敏速爲尚。如果碍於移動的時候。則無論其爲人爲物。均務須將此淘汰的。

彼等有着男尊女卑的傾向。而親子之間。尚有互相反目的情形。又彼等純爲個人主義。尊重青年。對於敬學老人的觀念很輕。而崇拜祖先的觀念尤薄。殺戮動物的時候極多。乃勇悍善戰的民族。

總之彼等曾壓迫和滿洲族爭鬭。對於漢民族可以說占着優勢的武力地位。

（六）滿洲民族和打石器文化

當新石器時代。占據滿洲東北的滿洲民族。曾經南下搶敵了熱河一帶。而且有更行南滿於中國內地的時候。依據將來調查定會顯然的罷。彼等的文化可以說森林文化爲其特徵。文化程度似乎低一些。但這並不是先天的低級民族們。都具有聰明的頭腦。不過以後漢民族同化了。

普通一般說明異民族。高級文化的民族。若以其獨自的文化生活與困難。所以滿洲民族在接漢民族文化以後。便不能以其獨自的文化來前進了。因之在地域上。也阻止了發展。然而蒙古民族直至後代始終反對以獨自的文化的前進發展。彼等充分接受了黃河轉石器文化。這是很值得注目的罷。彼等由輸入而作成的磨石器。其主者。特徵扁平。

至於穿孔法特用水和砂石。同時上面還有使用穿孔錐鑽器似的氣勢很顯明。這恐怕還是金石併用時代末期的磨器皿罷。

記鎌倉的「流鏑馬」典禮

點綴滿洲建國十周年慶祝紀念行事。負有絢爛華麗軍馬的技與力之『美的祭典』馬事大會。已自六日起。以三日間。在國都新京南嶺盛大舉行。此等馬術表演中。有日本古式騎射競技。即鎌倉時代武家所重視之『流鏑馬』也。考『流鏑馬』競技以鎌倉時代最爲豪壯。故相沿至今。每年九月十六日。在鎌倉市鶴岡八幡宮神域。作此例祭。是日境內之馬場。必舉行歷史著名之神事『流鏑馬』騎射典禮。屆期凡東京弓馬會會員能手。多被拔此參加。例於古裝衣冠宮祭後。先飲神酒。再持弓跨馬。於直線二百米馬場內。躍馬疾馳。至左側鵠的前。發矢中之。以較優劣。藉保持武士古風。亦持古代騎射之道也。寫眞＝上係古裝騎射選手飲神酒。下係流鏑馬之入場。（小天）

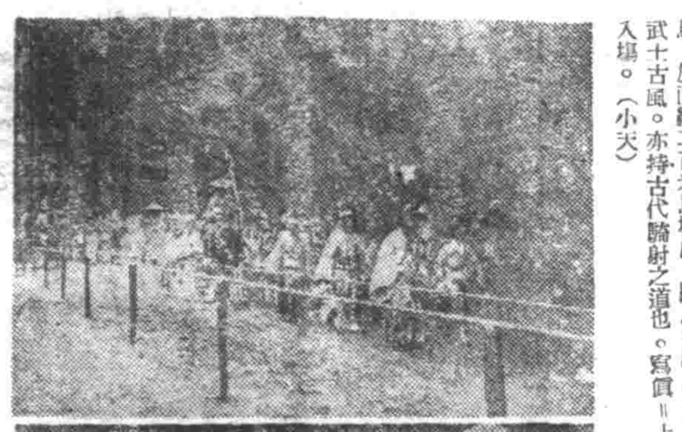

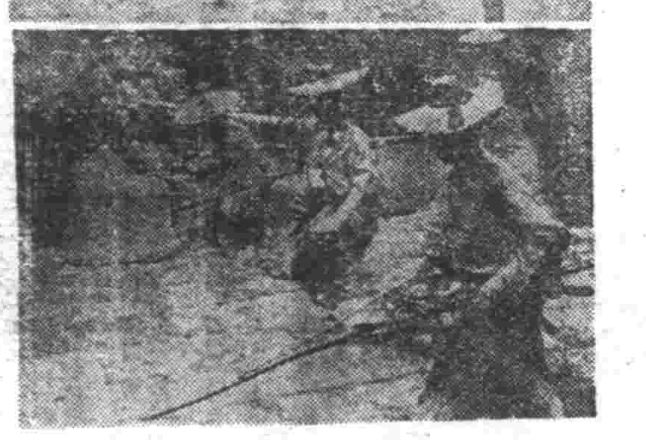

滿語妙存

阿哈（奴僕）
納詒（使婢）
訥祜寬（老婢）
枯圖勒（跟馬夫）
巴塔（敵寇）
郊勒基（伴護）
弗勒哷阿塔哈（刺客）
厲勒都西（奸細）
烏客安諾（逃人）
基倭和馳（名弓）
巴衣新（白丁）
阿勒巴西（差役）
舒德西（書記）
嘎克西（夥伴）

題像

復蘇

瑰麗巍巍。險些不中留。兒女英雄去國後。戰壑大事上心頭。悠悠轉眼過。

再生

影隻孤身。悄然不知愁。蒼狗白雲的變幻。塵凡何去任沉浮。我要與相伴。（宗異）

摘藻錄（希平）

老子。輕諾必寡信。多易必多難。但你上句。此與人物志。輕諾似烈而寡信。多易似能而無效略同。

晉書符融記。下筆成章。耳聞則誦。過目不忘。耳聞句則不及下筆過目兩句爲通行也。

儀禮士冠禮。同官爲僚。同志爲友。上句較通俗。

史蹟永陵 2

渡邊三三

清朝系譜

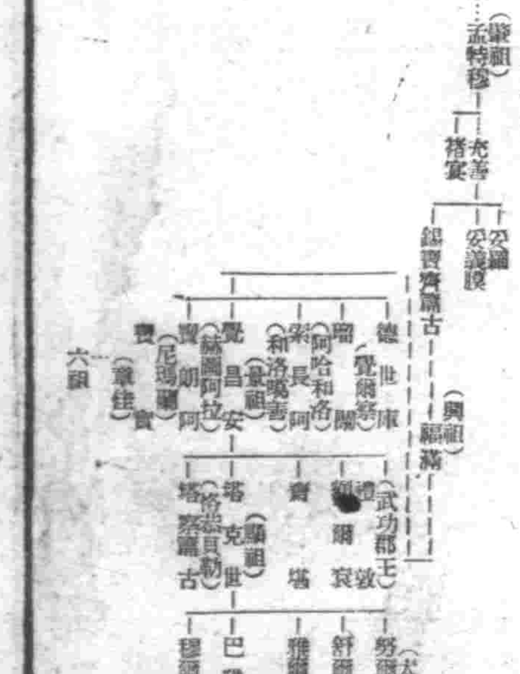

顯祖 太祖之父塔克世。明之記載中呼爲塔失。王杲遣子阿台據其父故城古勒寨之際。明之征討軍嚮導爲尼堪外蘭。與景祖俱被殺害。太祖因而舉兵。

永陵除四祖外。尚有清朝開國之元勳。太祖之伯父武功郡王禮敦巴圖魯。恪恭貝勒塔察篇古二人合葬於此。即永陵寶鼎左方六個土墳是也。

陵之順序右起

武功郡王 禮敦 （太祖之伯父）
景祖翼皇帝 覺昌安 （太祖祖父）
肇祖原皇帝 孟特穆 （始祖）
興祖直皇帝 福滿 （二祖）
顯祖宣皇帝 塔克世 （太祖之父）
恪恭貝勒 塔察篇古 （太祖叔父）

大鬼蓮「水中玉蜀黍」東京移植已告成功

大鬼蓮爲赤道附近之珍奇出品。堪爲全世界花中之王。其原產地爲南美洲巴西國。花朶花葉之形態。大致相等。但一個花瓣之長。約在一尺五寸以上。花朶之大。恰如一個大形車輪最奇者是一個蓮葉之直徑。竟達七尺以上。竟能載重八十餘斤。愚齡以前的兒童。常常三五遊玩於蓮葉之上。十歲以上之兒童。坐於蓮葉之中央。與童子拜觀音之形象。完全相同。每逢星期日。各公園內遊人來參。水盤中的蓮花葉上。坐滿兒童。洵奇觀也。大鬼蓮之開花期間。每年由一月連續開至六月。竟達半年之久。花瓣爲白色。或淡紅色。中心部呈紫藍色。蓮子亦特別長大。被巴西原住民充作食糧。食時或蒸或煮。亦有作粥飯者。因其風味與玉蜀黍約略相等。故巴西人稱之爲『水中玉蜀黍』。此種稀世之蓮花。被植物學家。特別重視。已具有文獻上的價值。於七十年前。曾被英人移植於西歐。而獻於英國女王之前。爾來東京帝國大學植物學專科。聯合京都帝大植物學係。委託大阪府下小倉部園藝場。由南美移植大鬼蓮數十株。栽培於京各大植物園之中。據聞成績極佳。近已開花結果。實爲植物學史上重要之發展。於植物學發展前途上。放一極大之光明。不啻給與研究植物學者。一個偉大之助力。影響於國家文化前途者大矣。（郭子毅）

科學史話

宇宙的規模（五）（楊新民譯）

這消息傳到巴德威來。哥里萊想用這魔法眼鏡。去探望天空。乃用着風琴管的兩端上鏡片。做成了小望遠鏡。用這鏡子最初向天空探望。是在一六〇九年的事。這個同年。克布拉發表了他那著名的法則。在這片刻以前的理論是古代埃及人。巴比倫人。或是希臘人。除了目力能達到的範圍外。誰也不會多看到一個星辰。但僅這一瞬宇宙爲之一變。實在說起來。這就是人間看破天空秘密的開始。宇宙的眞相。在這瞬間暴露出來。這片刻。實值得紀念的。

由於望遠鏡的指示。驚奇的現象。一件一件的映進哥里萊的眼睛裏。他發現了月裡的山。金星的盈虧。更引爲奇貴的。是木星的周圍。有四個小月亮繞他旋轉。發現木星的衛星在一六一〇年一月八日。

談雙陸 4

錢稻孫

五

古法大致不滿漏雙所云。『日本雙六。白木爲盤。謂可尺許。長尺有五。厚三寸。刻其中爲路。致二骰子於竹筒中。擲而行馬。馬以青白二色琉璃爲之。如中國棋子狀。馬先盡一處者爲勝。』（一）。

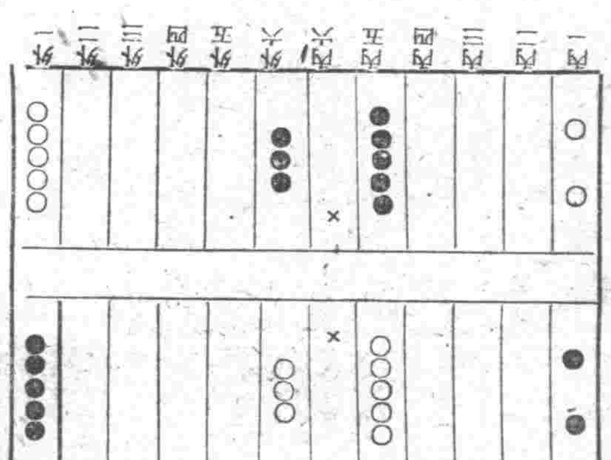

讀者之聲

疑問解答

（讀）（週仙）

義。修道家之素食者概爲二。子。自修道之初。即斷葷食有碍衛生。乃入道即素食終身不斷者。丑。視內功之程度以定素食之期者。右者。入道之初。除不食甲魚牛犬等特別肉類外。仍隨緣吃葷。但儘君子遠庖厨之意。家不殺生。普通魚肉由市購買。迨內功至相當大進時始大持齋。但遇有不測。此成本屬當長齋不可食葷矣。

濟病科秘錄（六十四）

（本間和卿口授及門人弟子筆述）（客亭譯）

城北西內村某之女。誕生而陰門無孔。然不得告於父母。父母亦不得視其處。故不知其身體不完全。及年已長嫁。始知無鍼陰。乞予療治。先令仰臥。雖挺孔陰毛等俱備。然無鍼刺形唐之孔微窪如掌心。當恐陰。用指頭觸之肉質而厚。雖逼天癸當來之年。不曾發腰痛腹痛。或陰門發脹。等証。是則本來不生陰孔。故腰成經水而下之血。自然不向子宮循環而外泄。

刺陰門凹處之中央。至一寸許之間。肉雖實然終鍼挺宗陷處。乃以左手之食指入肛門。使指頭與鍼鋒相應。而後知肉之厚薄。指鍼前進之不拔。更換鈹鍼穿其孔。以食指觀察其向左右上下。向內慮。以不截通至肛門爲準。退。又向尿道插入導尿管作爲目標。乃向上邊截截。及至創口。成十字形乃拔左手之食指。以右手之食指入創口。內部闊大而深。

東洋新品鍋爐 ボイラー

茲際大東亞聖戰下我滿洲建國十周年之佳辰爲伴隨工業勃發國民勞動之完遂敝社不遺餘力廣備東洋各種機械及附屬品等乃於最近運到新品鍋爐數基特別廉價以廣招徠如蒙賜顧不勝歡迎之至

營業科目 紡績製棉紡線撚絲織布染色乾燥拉寬平光脫水煉炭鍋爐等各種新古機械買賣

滿洲纖維工業機械用品配給組合員 興滿洋行合資會社 奉天市北關區小北街二段一五二號 營業部 電話（二）二六七七番

哈爾濱道外正陽四十道街 老福春堂藥房

·本堂出品四種靈藥全滿馳名·

劉氏養血保坤丸 貴能調經養血行經痛
劉氏藥仙膏 貴貼婦女經血不調諸般病症
劉氏金丹 貴治咳嗽痰喘五勞七傷
劉氏金剛藥片 貴能扶陽固精夢遺滑精腰疼腿痛各等腎寒腎虧最有效

一外埠各省城鎮均有經售一

歡迎主顧 大連 裕和旅館 優待團体 東鄉町十五番地・電二三八九一

パピリオ 拍必麗 三種有花膏A、B、C、粉白粉十二色（新肌色四種）頬紅十二色 口紅八色 東京麻布本村町伊東化學研究所

沙眼 明目奇效丹 爲前途幸福投考預防計請即購用沙眼專門藥 顯堀藥房

廣東金製 烏鷄白鳳丸 主治 特長 金勃先藥房

強精補腎丸 各埠均售 關東大藥房

普明醫室經售 專治遺精滑精 奉天市大西關大什字街口路北 定價每盒七圓內裝十袋十日用量外埠函購請由郵局掛號滙款每盒加郵費四角服法購約時附有詳細說明書備索 說明書附郵票六分

學校應備的教材 若素教育掛圖

師長的教導，學生的求學，除了所規定的課本以外，是應當備有大量參考材料的，其中最主要的則爲教育掛圖，因爲掛圖能幫助師長講解的更能透徹，費解的學識學生自動的能明瞭現在掛圖的種類已達三十餘種，請師長與學生聯合起來趕快兌換掛圖 奉天 若素製藥株式會社

掛圖目錄 以上不及備載略去 第一六號 高粱 第一七號 牧羊 第一八號 機械農業 第一九號 蝗虫 第二十號 野口英世 第二一號 端午節 第二二號 滿洲國旗 第二三號 熱河地方的沙漠 第二四號 飛行機 第二五號 滿洲國地圖 第二六號 從煤田產出的植物化石 第二七號 滿洲國的忠靈塔 第二八號 君が代 第二九號 ... 第三十號 ...

瘦!!夏季當心 無論怎樣體強力壯的人，一到了炎日肆威的夏天，倘有四肢倦怠，精神萎靡，食慾減退消瘦等傾向，更何況虛弱者，諸君倘身體欠佳欲保持你的健康，唯有補充多量維他命AD爲急不容緩，最好每日進服二粒哈利巴，則可保持長夏健康矣 哈利巴

集共榮圈六百健兒 在南嶺競體育絕技

大東亞競技大會即於今日開幕

以國都南嶺競技場爲中心大東亞運動族興辦出場、而東亞青年六百八十餘名、各逞身手、以祝賀滿洲建國十周年而開之東亞世紀体育祭典東亞競技大會、將以八日開幕、亘四日間、凡十四種目競技、展開熱戰之火、三十日抵京之蒙古代表十七名及二日下午抵京之中華代表團八十九名、四日抵京之日本代表團二百五名、均入於在新京南嶺所設之青年寮、滿洲國代表團二百九十四名五日在建國忠靈廟行結團式、於代表東亞諸國之精銳、集於國都、準備大會、現姿於各練習場、一心一意、從事練習、本日午後二時、在民生部講堂、各國職員、協議本大會日程式典及其他關於技別技術等、頗有大會前夕之感、如斯、以八日爲第一日之大會上午九時、在南嶺陸上競技場、展開絢爛之開會式之巨幕、第二部演技之音樂體操女子青年體操目習劍道槍刺術、公開奏、興力之演技、下午一時、在南嶺軟式網球場、開始軟式網球競技場比賽、

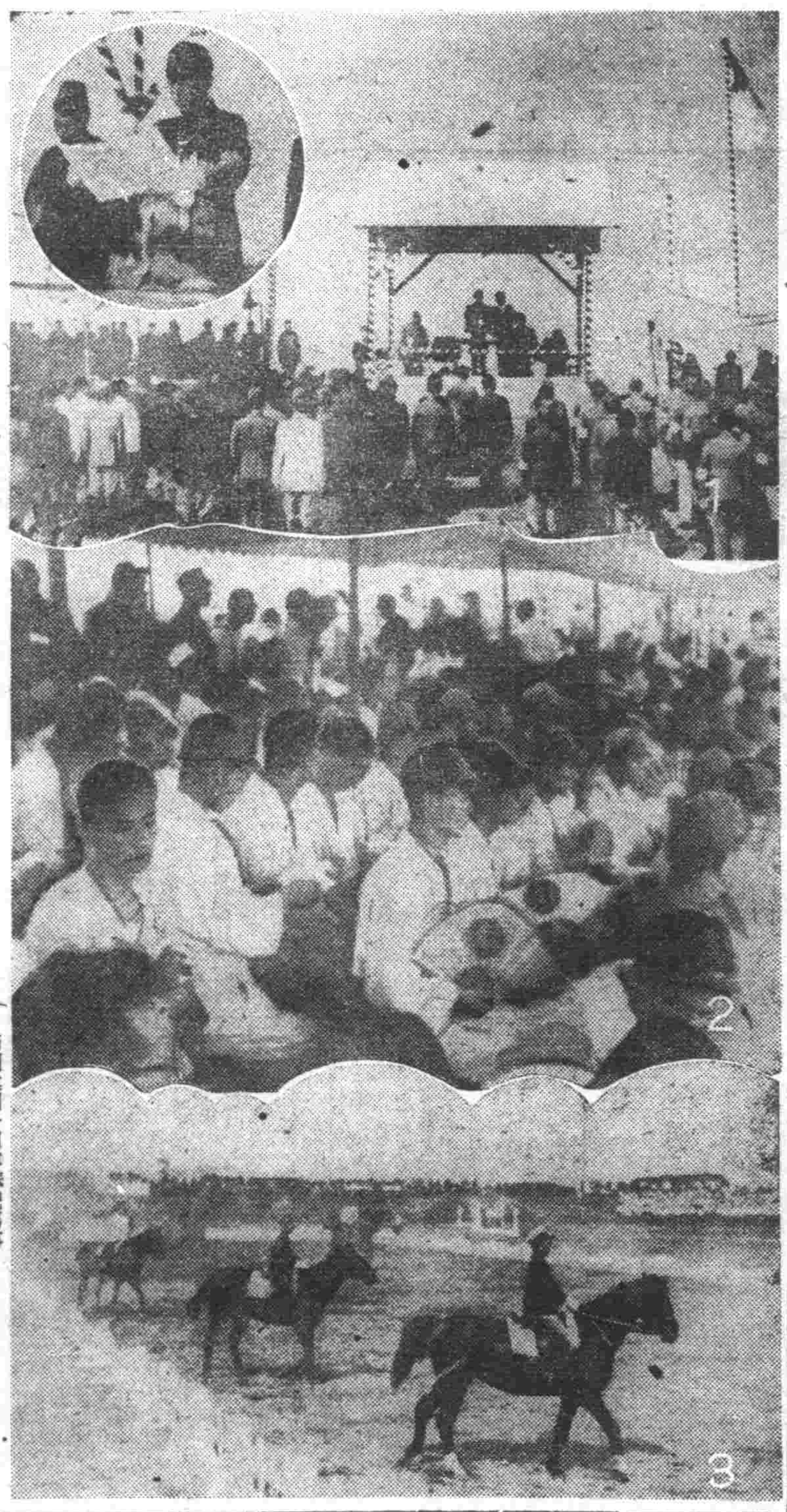

馬事大會 寫眞（1）開會式之開會式場（2）白衣勇士之參觀（3）少年少女之馬場馬術圈內爲大會會長于興農部大臣致式辭

在綠樹蔭濃的南嶺 揭開華麗馬術畫面

祝建國十年馬事大會開幕

滿洲建國十周年慶祝記念行事已臨與盛夏綠蔭之國都舉行、此豪壯絢爛之軍馬祭典、奉祝馬事大會、自七日午前九時盛大舉行、展開滿洲國空前之華麗馬事大會。

會場是日大會式場之南嶺馬場爲滿關陽柳之丘陵地帶、觀覽席於中央大障碍飛越供覽馬場與廣地騎乘馬場連於東西之草原、定刻前之中央觀覽席及馬場之周圍、已集結觀衆達至二萬五千、午前九時日滿兩國嚴選駿馬颯爽入場日滿馬事界代表之第一流選手及皇軍、國軍將兵等約二百數十名、均已參加建國十周年慶祝行事、堂堂會臨

齊唱莊重之日滿兩國國歌、式場正面有謝耕之日滿兩國旗翻於場內、皇居遙拜帝宮與皇居、並有默禱興亞英靈、野澤大會委員長宣示大會訓示、更有名譽會長于治安部大臣及名譽顧問張總理之式辭、日本馬事會頭松平賴宣伯（稻葉副會頭代讀）之祝辭之後、始展開勇壯之軍馬祭典、

首有少年少女之馬場馬術純馬術、學生廣地騎乘、打毬、一般實地騎乘等相次施行、人馬一體之妙技、大會之情趣滿溢於南嶺。

西少佐

第一回取高水準

回想歐林比克大會出場時 西竹一少佐談

滿洲建國十周年奉祝馬事大會、七日午前九時在國都南嶺開幕、先爲少年少女馬均馬術日、即於選手之馬術妙技供覽後、爲豪壯已極之場在廣場騎乘競技、其次爲日本一流選手之馬球、於是滿場歡呼中、午前之部告終然移於午后節目時、突然豪雨下降、然未幾即止、故攏能按預定午後一時開始一般廣地競技、惟一時又豪雨沛然下降、竟至不能續行、大會遂不能續行、而午后三時中止大會第一日之日程云、

前曾於洛山磯出場柏林歐林比克大會爲日本馬術選手之西竹一少佐、關此次爲建國十周年奉祝馬事大會日本選手總監督、於七日之大會場以元氣潑潑之姿而出現之指揮作戰甚爲活躍此西竹一少佐於會場一角、作當時之五輪大會感懷談如左、「主催者馬事大會創立之爲日尚淺比次難爲最初之試舉、但一切設備尚稱整備、造成一未曾有之盛況、余實爲之衷心感謝、尤得全滿華道之援助與協力使一般國民感得大會之興趣爲一大貢獻一切之周到使余不意感及五輪大會當時之情景此次雖爲試舉而實際確有不亞於五輪大會者由是部隊長等斯界權威直接指導技術均得到至高水準、甚有將來性足爲期待尤以此次之馬匹多爲滿洲國之產馬足供各種競技之使用爲改良馬產造成最大貢獻深具建國十周年奉祝馬事大會之意義、馬術技倆之向上與獲得優良產馬之鍛鍊均造成劃期成果、」

全市□亂

英人所述重慶會姿

【柏林電】據海洋通信斯德哥爾摩傳達英倫敦晚報報道最近由中國歸還一英人、所述如左、中國所有都市悉因日本航空部隊、受莫大損害、尤其重慶之被害最大、若謂該地家屋未受空爆者乃屬例外、加之建築資材不足、更於修復前、反覆受強力之日本航空部隊來襲、因此關係一般建築物並住宅甚爲缺乏、即謀修復亦因空爆下碎片所寄、到底不許措手、更實質的既無對空防禦陣地、亦無能防衛之飛機、因此混亂狀態、無空襲時之消毒英更絕無食糧品之配給結果食糧品價格演出不能之局勢、蔬房稍已有達英貨九十鎊者云、

銀幕歸宿的晚歌

奉天影人開芥川光藏追慕

於日滿文化電影界樹立不滅金字塔所製作之『聖地旅順』乃爲記念逝去之故芥川光藏氏、此文化電影人集奏、乃於奉天計畫者、

奉天追憶故芥川氏之偉大足跡、定於十二三兩日、在銀映劇場、舉開追念芥川光藏氏大會、當日放演故人之力作『草原巴爾加』『大石橋娘娘廟會』『三體』、此實乃適於欲憶文化電影製作者而奏之銀幕送葬曲且更乘此契機、以奉天映畫劇場協會水野幹事長爲中心、組織文化電影人集粹以呼籲第二芥川之誕生、蓋此集粹乃以愛好家爲主體、由從來之批評的立場之電影研究會等、前進一步、由會員自行文化電影之合本乃至製作、以增高滿洲文化之水準、故將於八月中舉行發會式云、

在街頭勸助國策

張總理夫人購五圓債券

張總理夫人外高官邸夫人購買五圓債券風景、寫眞右方爲張總理夫人（寫眞於中央郵政局）

營口國婦 獻納兩外套

【營口】國防婦人會營口支部決定向義勇奉公隊飛屬檢隊獻納雨外套○齊分（千八百元）前日午後三時半大和區南本街派出所裏庭舉行獻納式由支部長向松井隊長現品交手云、

馬事大會 騎乘競技

驊騮開道麒驥嘶風 京吉路中展開熱戰

【飲馬河現地報告】以六日午前六時爲期、自國都南嶺原頭經京吉街道一路向吉林進展之建國十周年奉祝馬事大會之長途競走騎乘、是日朝、冒衛國都南郊一帶深霧之朝靄、以新京北安興安南省（單騎）爲第一隊、以吉林、龍江爲第二隊、以安東興安北省爲第三隊、而以濱江（單騎）錦州爲殿軍八省一特別市十六騎、擁必勝之決意、於穀物豐生之沿道一帶、但見砂塵中馬蹄騰疾騁勇進、正爲馬奔滿洲之高奏凱歌之表徵、於各騎均保持一小時十公里之速度、或乘、或下繼續猛進、是日京吉街道中間之休止地點、飲馬河村、有國婦、協和會、小學生等、舉全部落布滿大之歡迎隊、盼長途騎乘選手之速至、比午前十一時四十五分、遙於街道之彼方、現一騎影、眼望之間、北安省李榮勝選手、双頰漲紅、颯爽而入、在此一瞬間、歡迎隊之小旗、如浪頭飜起、而萬歲之聲、正如怒濤、繼而各省之騎馬隊、以十分十五分之間隔、相擠抵於飲馬河之休止點、未幾即由國軍獸醫團、開始予一回馬體檢查、騎術遂行呼吸體溫及其他各種檢查、竟出乎意外、並無一頭因犯規而失分之馬、惟北安省王禮選手之馬、因落輸補修、較預定時間、遲至十五分、而減去五分外、人馬均示正常情況、旋而馬體檢查告終、即爲選手休息時間、待此兩小時之休息告終遂又開始往路六十公里爭霸之第二區、乃按先後到來順序、一騎又一騎、由發飲馬河出發、此時不料驟雨沛然而至、人馬奮闘、然猶敢然冒雨、驅進壯之駒、向吉林前進復前進云、

【吉林】於吉林休養八小時之長途競爭騎乘第二日之決勝日、除棄權之北安省代表（第一第二）新京代表（第五）安東代表（十五）四四外、其餘十二匹、均精神澎湃續行爭戰、首先即有、吉林省代表田上（第九）伊丹（第十）兩選手及新京代表山崎（第六）三氏、於上午三時十七分、跨見毫無疲勞之態、特別精神、即於黑夜勇躍出發矣、澀後二分、有龍江省代表（七、八）名、原澤有十三分、乃爲強悍之哥薩克興安北省第西克夫（十六名）拉飛向諾夫（十二名）兩君、亦相繼行之、殆通有安東代表（十二名）、錦州代表（第五、六、）興安南省代表（第三）七時十分、濱江代表格羅特尼考夫君疏驅、均精神活潑、就歸路矣、

第一日成績

【吉林】長途騎乘新京吉林間經路、各選手記錄（休止時間除外）如左、

		所需時間
北安	（1）李	三、四五
同	（2）王	六、三三
興安南省	（3）馬場	三、〇九
新京	（5）船越	三、三一
同	（6）山崎	二、五七
龍江	（7）深勝	二、四四
同	（8）入江	二、一四
吉林	（9）田上	二、四二
同	（10）伊丹	二、四三
興安北省	（11）裴西可夫	二、四三
同	12 拉角夫	二、四三
錦州	（12）安達	二、四一
同	（14）太田	三、〇八
安東	（15）平出水	
同	（16）關	二、四三
濱江	（17）彼洛特尼科夫	三、四〇

大連港將禁捕魚歟

上海來船又發現虎疫患者

民生部衛生司上海爲虎疫流行地、對該方面入滿洲國之船舶、施行嚴密檢疫、自八月四日由上海入港大連之機帆船員之死亡（鮮系男子）一名、爲眞性虎疫、檢疫結果、更於十五名之中發生二名眞性虎疫患者、故大連港正着手禁止使用海水捕魚中、又大連市縣之虎疫患者、現在計有四名、其已死亡一名云、

大連續發虎疫

【大連】日前自上海抵連之克滿海二十一號乘組員中牛島人金本基永（三三）、患虎列拉死亡、五日將該乘組員收容於檢疫所、嚴重調查結果、決定牛島人金山發（五五）同金川尚弼（二三）爲眞性、又六日同收容中之滿川雲煥（三三）、至於、是大連又爲虎列拉所侵威、此次克乘組員、乃以蒲江水爲飲料水之故、現在今上海迄八月三日、發生一千百十三名眞性患者、就中約八百名死亡者、關東海務局檢疫課、不分晝夜防疫、對於一般市民、亦勸行豫防注射、

今天是儲蓄日 趕快結成儲蓄會吧

大東亞建設博覽會 郵局蓋用紀念戳

爲明徵滿洲國光輝之建國由來及其聖業以及明示建國之盛況及躍進的現勢、並爲介紹大東亞共榮圈各國之實情、故開滿洲建國十周年紀念大東亞建設博覽會、該會將自八月十二日起至九月三十日止、計五十日間、於國都大同公園、擴大舉開郵政總局、爲派此大會之光彩且見、決於此期中、於新京中央郵政局及該局博覽場臨時出張所之窗口、對投書之函件及郵便明信片、於受理時、皆蓋用博覽會之紀念郵戳云、（圖即紀念郵戳）

文藝家協會編纂詩華集

作爲建國十週年紀念

藝文界爲慶祝滿洲建國十周年、作爲永久記念計、由滿洲文藝家協會、今次以百二十名之日滿兩系會員爲總動員、決出版慶祝滿洲建國十周年之詩華集、已於協會內設編纂委員會、着手編輯、該書除全協會員外、尙包含哈爾濱在住白系俄人代表文藝家之作品、該書、以詩與散文而結成之滿洲藝文之精華、且有日滿文對譯、裝訂豪版約二百頁、預定至九月慶祝式典以前完成二千部、

奉省美展開幕

慶祝建國十週年奉天省第六回美術展覽會、已於昨（七日）午後一時起、至本月廿日止、在大和區平安通在滿國民男校隆重展開矣、當日上午十一時、省長金榮桂氏、及皆川省次長、申民生廳長、在奉日滿各機關首領及各名流參加下、於奉大樓隆重舉行美展開會式、首先行國民禮如儀、繼由大會會長金省長致詞、審查委員長發表入選經過、十二時許、共同開宴、午後一時起至四時、公開展覽云、

寶山映畫上棟式

【安東】以總工費廿五萬圓、於市內新安街新築之寶山映畫館、自今春開工以來、工事頗爲進展、於八月六日午後三時在同工事現場、舉行上棟式云、

商工會募集公債

【義縣】商工會長郝文彝常務理事孫光第、對於會務素抱熱心、以致該會務、獲得優良成績、而尤於國策遂行上、莫不進先倡導、茲於日昨在商工會、招集各業組合長、勸于富國征期公債之支配、按事業所得稅百分之三十五、現已達到四萬一千五百圓之額、足徵商人報國之念、日樣強化云、

美軍倒行逆施不顧人道 專事炸擊日人房舍

天主教大司教以身阻止惡舉

【馬尼剌電】基於暴戾之美陸軍、窮謀極死終期之憲布市中之在留日人、由於大主教塞布大師教米夏爾雷耶斯氏、所謂捨救於死之前登步、即於菲島天主教之協力實談、近日、自南部諸島從事宣撫而歸來之軍報道班本昇次（東京市出身）所得有之感謝、茲誌之如下、緣於十二月八日開戰之同時、塞布在留日人五十餘名、被美菲軍、全部監禁於塞布市郊外、但於四月十五日、日軍登陸、於是美菲軍、即佔據於天然要塞之山嶽地帶、試行最後之抵抗、發集結在留日人、均帶至於日本軍所爆擊目標之要塞及中部部之兵營附近、日本機之爆炸即確知企圖以屠殺日本人也因此塞布大師教米夏爾雷耶斯氏、憤慨此乃爲『人道上所不許之行爲也』、即向美菲軍本部、提出嚴重抗議、抗議、後即將在留日人、移監於他處則脫此危之爆炸也、而於撤退之同時、果敢的日本軍、開始爆炸於是要塞之市塩地帶設時、即告潰竄、美菲軍乃使塞布市化爲焦土、即退卻矣、此際大僧正之住宅、因有美菲軍之根怨、後即由於敗殘兵、用爆炸藥、而破壞矣、炯而對於雷耶斯大僧如斯之行爲、即爲被救出之在留日人自不待言、而日軍將士等均特別感激、雖請求其住居之復舊、而大僧正始終以謙讓之態度而拒絕之即云、『必作爲之事如比於日軍對於天主教之保護與誠意、則余之行爲確無有享受該事之資格也』

建設東亞傳統光輝的市街

大東亞城市長訪問談（六）

位於大東亞交叉點 未來的商工業中心

合於理想都市盤谷的將來

盤谷之卷 歐薩達南氏談

盤谷—這富有南國風光景色的都市呵、屈指算來、從現在查克理王宮始祖拉曼一世、創業於此廣漠的原野、一百六十年了、它是以東洋威尼斯的美名、幾動著遊子之懷、如今呢、它是以新生泰國的首都近代都市、出現於世界之前、由市長室的屋子向外望、金碧輝煌的王宮、在熱帶的太陽下、燦然大放光明、在那些茅屋聚舍之前、有光着屁股的小孩在跑著、油漆馬路、向市之中心延展着、高級汽車疾駛而過、盤谷呵、是處於文明與先開化兩面的都市、是新東亞的大都市呵、

在繁榮的市長室裡、商會歐薩達南市長、與關維孟助役、西撒頓問等、在敘述盤谷都溫厚的白髮老人、開口就說、「盤谷是新東亞南方商業交通的中心地」、他答覆記者的質問、十分爽爽、

△建築尊重傳統

問、盤谷的現況、請簡單的說一說吧、

答、面積約五十平方公里、人口據一九三八年調查爲六十八萬四千九百九十四人、是泰國政治、商業的中心地、以文化施設直轄市役所者、小學校五十二、病院四十九、工場除精米所外、沒有大規模的、而最近傳草、釀造、洋灰及其他機械工業、見諸勃興、

問、由王宮附近展向凱旋道路的官廳街、把泰國傳統的文化而歐洲文化、渾然一體、實是大都市的美觀、今後都市計畫、也沿此線以進行呵、

答、一般民衆、動輒以歐美式建築爲最上、所謂自稱文化人們人的人擬輸入歐美建築、吾人考慮泰國的氣候不失其傳統、而選採取歐美建築的長處、在此市長拿出南張地圖、是現在建築中的市公會堂估計圖、一見就帶有洋味兒、房頂仍取古泰國的樣式、市長很自豪的說、「這就是現在吾人理想的東西混合建築的樣子」、

△東洋的威尼斯

問、都市計畫的進展狀況如何？

答、政府以一千萬圓的資金、樹立五年計畫、本年當其第三年、已如第一期計畫、王宮附近的地域整備、殆告完成、現在因資材統制關係、頗感困難、而始終有滿溢實施初志之氣概、

問、谷盤的衛生狀態呢？

答、盤谷的衛生狀態最近頗形良好、無惡疫流行、而雨季下水的沼澤下層階級不衛生、生活狀態等、使吾人苦惱盤谷土地頗低、距水關於下層階級住宅及生活改善、由新生活運動徹底、以改其生活意識、由政府之手、建築簡易住宅、以近於理想都市盤谷吧、

問、新首都與盤谷之關係如何？

答、首都移轉在十年後、十五年後、刻尚未知、本人未受政府何等指令、故不能具體的言之而盤谷結局殆形成商工業中心也、

△商工業中心

問、最後說一說將來之理想都市盤谷吧、

答、大東亞戰爭、我方終將有光輝之勝利、盤谷將成爲印度支那牛島商業貿易交通的中心、採取東洋傳統與洋式建築精粹的官廳街、以王宮爲中心、作放射狀伸展、瀟洒的住宅街、延續於郊外、美的運河、廣的大街更增街之美觀、○○飛行場與日本、中華民國、安南昭南、緬甸、印度等處的定期航空便、聯絡發達、盤谷停車場、特急列車、香比潮大費吞鐵路、港工事完了的盤谷之鐵路、自世界各國移集之數萬噸級商船船比、我相信不久將來、盤谷一定遠能實現云、

兩大臣將來奉

日滿經濟共同委員會委員嶽滿經濟部大臣、于興農部大臣、五十子開拓總局長、花輪大使館參事官外隨員十二名於十五日午後五時三十九分來奉、翌十六日午前十時二十五分赴東京新觀間同簽續赴綜合成價工業等云、

風前箭

▲…有人說奉天市是全滿第一個大都市、工業都市、商業繁崎、人口衆多、所謂在它那市場其他都市所能望塵莫及、但是犯罪的發生數目、也比別的都市好像多、這樣說起來、似乎有些奉天市的耻辱、其實呢犯罪的發生、果然不少啊。

▲…但是不要緊、市的犯罪的發生、向不幾顆犯罪的檢舉、因爲警察官們、也曾盡了檢察犯人責過不少數。

▲…前兩天在大和區青葉町發生過白晝的綁架、大家還記得吧、在當時被警官打死一個胡子、跑了一個、自從當日起、市警察局司法科搜查股、便總動員起來、經過三四天的不眠不休苦幹、把逃遁的胡子捉住、同時更把這些歹人的首領也抓獲、連死的帶活的一共消滅了四名大盜、並又捆出來幾枝子彈很多、

▲…市民們聽到此項消息後對奉天市警察局刑事們的盡職勇武力、不能不加以佩服而感謝吧！

閆頭卿藥房 漢醫 奉天市會車路第一商場西 現場救急 隨時出診 整骨 耐久

新式拐杖 骨折脫臼 傷筋充血 消炎活血 止痛散腫 跌打損傷 經驗接骨 手術按摩

凌雲醫院 內科、外科、產婦科、小兒科、眼科、耳鼻喉科、皮膚花柳科、光科、附設齒科 女醫師 錢郁文 一般治療及技工 院址 奉天市大西門

壽痔便血肛門病

化痔靈

適應証：內痔、外痔、脫肛、便血、常習便秘、肛門腫痛、肛門裂創、痔瘻、乾燥、結痔生管、痔漏、流黃水、等症用此藥有意想不到的効驗

包 內服 七日量 一元五 十八日量 定價 三元

裝 外用 藥膏 一元

全國各藥房皆售如該地藥房售盡時可逕函本店或總代理店購買郵費代價均可寄不足三元者加郵費二角

製造本店 李郁生寄廬 奉天城內軍署街

總代理店 育發藥房 四平市北四條通

東亞競技大會中 重要比賽的觀測

【新京】爲參加建國十周年慶祝東亞競技大會、共榮圈內各國的代表選手團、業已會齊新京、在前線觀察育的猛烈練習中、眼看着大會即將如期開幕、展開各種驚人的競技演了、這樣建國以來空前的大東亞體育祭典、實値得人人注意、共同關心呢、尤其是對此足球、籃球排球、及田徑賽各項的比賽、誰勝誰敗、有許多人都在多方猜想着、今將我個人揣測所知一些預想報告給讀者、以資參考

△足球關係

各足球代表隊的實力、很難然分高下、日華兩隊的陣容、當然比我國和蒙古隊爲強、[illegible]

△籃球關係

日本的各項運動、不用說東亞、就是在世運裏也是佼佼者、故籃球比賽還得以日本隊最有希望、可是我國隊[illegible]

△排球關係

各排球代表的實力、一時確實難於判明因爲我國的排球史在過去奉天體大隊曾經征日本內地造成了全勝的記錄、現在雖然是鞍山代表也頗強、日本隊在近年來更有着飛躍進步、中國的排球隊過去也會有驚人的成績、所以排球大戰、實將更難預分呢、

△關於田徑賽

日本各次選手的成績及保有的記錄、全體都是各齊優[illegible]

因與奉聯改組 招開理事會議

【大連】關東州百百五萬州民之親實體制推進機關、關東州興亞奉公聯盟、爲圖強化刷新聯盟事務局之全面的機構預定加以改革、已誌報端、近柳井聯盟事務局長與三浦副總裁間、對於原案已議討決定、因右改革案必須再大協議、聯盟理事會於月之四日午后二時頃、在州廳會議室、由柳井事務局長暨谷總務部長、井全體理事滿場之下、依時開會、首由柳井事務局長對改革案予以詳細說明、遂行討議、滿場一致、依原案可決、過三時始行散會、如此新添副局長二名事務局作三部再編成、

□設參事會等根本聯盟改革案、將可實現、故事務局盡力急速着手改革、至遲於本月底、新機構可望實現云、

雨之街頭 攝於瀋陽小西關附近

營口八月分之常會 協議諸種實踐事項

【營口】八月之常會、於八日午後八時全市一齊開催、各戶一人出席對左記之中心議題實施相談、務望即應協議之具體策早金實行、

記

一、關於祥國忠靈廟之献木相談之件、

二、關於隣組防火組織相談之件、

三、關於當國債券購買之件

四、關於衛生保健協議之件

津市展開献銅運動 自事變紀念日起舉行一週

【天津】爲確保大東亞戰爭資材起見、津市日華官民各界、特以天津事變五周年紀念日之七月二十九日爲期、會同收回運動之機關、全面開動、市署收買廢品委員會、規定「收回新舊銅運動要綱」、自二十九日起至八月四日止之一星期內、瓦市區及各租界、組織新舊銅收回班二百七十五班、展開普遍的實施、市公署秘書長兼天津防衛司令部、於二十九日、發表談話、要望日華官民一體協力、津市公署特於二十八日晚、在天津電台、作「津市民與獻銅運動」之廣播、大意謂、銅資材爲大東亞戰爭、推行中必需之重要物資、而在市民家庭中、不過僅於器用方面、有少數之利用、由於多年之積聚與新舊用品之更替、其廢棄不用與非必要銅類製品、必有相當數量、當茲大東亞聖戰勝利推展之途中、正吾人竭誠獻納盡心協力之大好機會云云、茲將關於銅資材收回運動天津防衛司令部之談話與津市署收回新舊銅運動要綱分誌於次

△天津防衛司令部談話 爲確由本日開始收回銅資材爲國運動、對於市民之熱心、軍當局所希望於市民各位者、即在可廣泛廣異之大東亞之天地、進行聖戰已半載、在御稜威之下戰果燦然勝敗之歸趨、已經決定、惟戰局已漸向長期持久方面推移、充實戰力、設成當務之急、在大東亞戰爭下確保之無數無限之資源現尚有未能一一取而以之充當軍需者、誠望光明之前途、吾儕日前之全體計、有能不恃之民有資材之回收者、銅資材尤其如是也、在大東亞解放聖戰中我大東亞民族、有從容自若之雍雍而揭顯者、有為國而自據於前後地者、有從容捐者、而向前犧牲者、而後各位之熱誠、未曾有後於人、所望再起如前者銅資材收回運動中所表現之熱誠、舉日華官民爲一體、爲大東亞戰爭之完遂計、忍不足而耐不備、即一片一塊之銅亦以赤誠而用、作爲達成收回運動目的之資是所厚望焉、

七月二十九日 天津防衛司令部

△收回新舊銅運動要綱 津市署收買廢品委員會所制定收回新舊資材運動要綱、要點如次、

一、定於七月二十九日至八月四日一週間、舉行新舊銅收回運動、

一、所有本市市區各租界內住戶商號以及各機關各團體等所存之新舊銅、均由本委員會、在此期間積極收回之、

一、負責辦理收回服務之機關、係由警察局各警區保甲所組織之保內、設一新舊銅收回班、

一、收回方式、以獻納爲原則、其有重量超過二十斤不願獻納者、可向收回班請求給價收買、

一、對於市民之踴躍獻納者、依照市民獻納資品獎勵辦法之規定、予以獎勵、

設賭抽頭被捕

【通化】朝鮮人福田鍾者現年四十五歲、原籍朝鮮慶安南道鐵川郡日下面 與總里、現住市內中昌區雲開街九段二十七號、素無正業、專門引誘一般無智少識青年嫖賭、糾聚其家從性嫖賭、賭爲盜之媒、松尚秀雄者因在彼家負賭數次、計款數百元之多、因無法歡布生活、竟挺身淺入爲盜之行、積案累多、被市警務科司法股刑事等偵悉而逮捕留置中、據該股取調下、福田供認本年曾犯三次賭案、司法股對此屢戒不改設賭抽頭之徒、決嚴以懲處以戒其將來云、

夏季儲蓄 赫赫成果

【營口】有獎定期儲金各地於好評裡收得豫期以上之成績、營口市呈顯進力現在總有一千九百十七口、五百[illegible]

國民儲蓄委員會 結成懇談會開催

【通化】市國民儲蓄實踐委員會、爲期引揚一般市民對儲蓄報國之思想向上、一致協力自體節約蒐集浮資克盡儲蓄報國義務而行、共同達成十五億元儲蓄大目標並使市民滲透國民儲蓄之趣旨計、以全市八個區爲單位、定於十日午後一時各區於各區事務所招集分會常務員及隣保組班長、舉開國民儲蓄委員會結成懇談會云、

第二次產婆試驗 假大連病院開考

【大連】關東州本年度第二回產婆試驗、業已有期、各該欲得產婆資許之日滿婦人、刻下正忙於準備、期以其日期地、點等、今照誌如左、

一、報名截止期、至昭和十七年九月三十日、

二、試驗期間、由昭和十七年十一月十二日起三日間(每日自午前九時開試)

三、考試地點、大連醫院

關時各該應往投考者、皆須自帶鉛筆、萬年筆、小刀、橡皮等、一切應用之物、以免誤試云、

軍援會爲慰英靈將 在夏家河子超渡

【大連】日本軍人援護會關東州支部、爲對於日滿事變以來、二百五柱殉英靈、使稍發州民感激、以資安慰其家族計、將於月之十五日午後七時頃、在夏家河子海水浴場、舉行戰歿英靈精靈流、當日自大連驛至夏家河子驛、滿鐵當局對於遺族發給優待乘車券、不限分文、其外並備有飯盒等變隨、會場之上並放砲花以及舉辦其他等餘興云、

無線電

八月八日 (星期六)

午前

六、〇〇(新京) 國歌、建國體操

六、三〇(大連) 初等日本語講座(高宮嚴邁七)

〇〇(新京時事) 新聞、建國體操、管絃樂

一、修得拉斯圖舞曲集(二)

二、鷹鳥歌肉祭序曲(三)

四、郭公和校鶯花火夜曲

一〇、〇〇(新京) 實況建國十周年慶祝東亞競爭大會第一日開會式及第二部演技實況由新京南領體育

午後

〇、三〇(新京) 報時、新聞、四、一〇(新京) 實況足球比賽(日本對中華)由新京南嶺足球場中繼放送員吳永昌

三、〇〇(奉天) 土齋音樂堂內會教樂一、糖果的天的舞人二、布拉 搖籃 曲三、朝之歌四、印度之印度指揮奉天放送樂團山內武雄

五、〇〇(新京) 實況籃球比賽實況(日本對中華)由新京南嶺籃球場中繼放送員王雜城

六、〇〇(新京) 兒童時間故事忠犬的成功新京特別市公立大經路國民優級學校教論楊新源

六、三〇(大連) 中等日本語講座

七、〇〇(新奉) 報時、新聞、告知、夜間節目預告

七、三〇〇(總聯) 提琴獨奏一、黑人之舞(尼爾作曲)二、東洋風狂想曲(卡雷卡西作曲)三、特麗加舞曲(尼魯克利作曲)獨奏者鳴垣竹樹特、

八、〇〇(新京) 齊唱「滿洲國軍歌」二、七國三、善鄰四、好國民五、互助之歌六、協和樂園七、祝太平新京青年合唱團伴奏國立管三指揮新榮

八、〇〇(新、奉) 講座時間一、開始音樂(二)、開始介紹三、國民儀禮1、宮城遙拜、帝宮遙拜3、國民宣揚武運長久祈願默禱四、詔書奉讀五、講話「隣組與懿誠」六、終了介紹奉天市政營業科長

八、二〇(奉天) 放送新聞

八、四〇(新京) 新聞報告

九、〇〇(大連) 歌曲1、千里、吻伊、人物、留夢師3、千里慢放入4、白頭歌二、管絃樂歌者紅郎伊奏大連放送管絃樂團指揮山下久大連放送管絃樂團指揮

九、三〇(奉天) 評調(五女七貞)(一〇四)忠綱

一〇、〇〇(新、奉) 報時新聞、告知、明日節目預告

一〇、三〇(北京) 中繼

葦席配給機構

【安東】土產界與爲重要收買人、該特約收買人、須惟之我安東省「主要地安東市縣地域」特產之大葦、即一年間「康德七、八年統計」生產量大葦達十萬捆、以上葦之生產並加工實際給部門收買部門、指定收買特約向葦席業、合營安東支部納入、由該支部葦席小賣業者、配給之依此解散、安東區葦席統制組合、甚於前記部門、依統制機構、分別指定收買特約業者、担當業務之運營云、

獻金八百元 國婦營口支部

【營口】國防婦人會營口支部於分會之一日一錢、獻金運同新聞代共八百元、第六回國防獻金泰田、大石、古賀、澤口之四役員訪問憲兵隊與陸軍部獻金之手續依賴云、

展開大厚生運動週間 省市公署及協和會主辦下預定多種行事 本月廿日前後即本格開始

【哈爾濱】本月十八日、奉天舉開幸福建國十周年之東亞厚生大會、全國一齊實施厚生運動週間、本市爲通應呼應、全市將展開一大厚生運動、以謀練成明朗濶達之風尙與國民強健之身心、而期後防衛之完璧、省公署、並協和會市本部、將自八月二十日前後、共同主辦厚生運動週間、其預定之多項行事如左、

一、厚生展覽會

關於保健衛生之各種資料多數蒐集、以期徹底普及於市民層、

二、厚生競技大會

於日曜日各職場分會、實施對抗競技、

三、厚生之夕

由協和分會員藝部代表國防婦人會、及其他演藝團體、等舉開演藝大會、

四、隣組實施事項

1隨行早起、清掃、建國體操、

2於本週間內、舉開婦人隣組常會、以研究廢品利用、榮養、育兒法等厚生事項、

3實施無料健康治療(市內約五六處)

4舉開厚生講演會、

教師試驗 及格者發表

【哈爾濱】爲補充教師人材之不足、哈爾濱市署教育科、曩會行市立校教師人選試驗、業將試卷評閱完了、五日發表錄取正取者關悟生等以次十七名、備取者七名

郵票展覽會明日舉開 中央郵局特設臨時辦事處

【哈爾濱】哈爾濱郵政管理局、爲紀念此光輝之建國十週年、與盟友邦郵政共同主辦之郵票展覽會、已決定於明七日起至九日止三日間、並選擇登喜和百貨店四階大廳舉行、屆時將各國之郵票明信片、以及紀念郵戳等、數百種分別展覽、藉便將友邦以及各國國情風俗、由郵票之圖畫、介紹於一般市民、尤其陳列於該展覽會之郵票內、有滿洲國進獻品各種以及現今業已滅亡之諸國者、與其他南方各領地域各地、以及軸心方面者、蘇維埃聯邦之郵票、亦在陳列之內、是故當日之花觀者定踴躍再於該期間內、更於會場內設置哈爾濱中央局之臨時辦事處、派遣局員、除將展覽會用特殊紀念戳、加蓋於繳費用之書信、以及郵政明信片之上外、更對貼有三分以上郵票之物件、以及三分以上之郵政明信片、作爲紀念蓋章之用、斯際更望一般參觀者、廣爲利用云、

國兵意識深入民心 多以檢查不合格引爲遺憾 視察壯丁檢查之于省長對記者談

【哈爾濱】濱江省長于鏡濤氏、爲視察康德九年度徵兵壯丁檢查、特於五日午前十時、赴道裡經緯國民優級學校、國兵壯丁檢查場觀察檢查情形、結果認爲檢查之成績特別良好、於視察歸來後曾對記者作如左之談話、

本年度徵兵壯丁檢查各檢查事務擔當者、均能特別熱心檢查、實爲本人所最感欣快者、此外受檢查各壯丁、無不表現歡喜之色、由此顯之一般國民對於國兵法已逐漸深刻化矣、今日在檢查場受檢查之壯丁、休格比較往年特別健康、其將來國民體位向上、由此亦可見其一斑矣、同時對於我國將來之發展、已可想見矣、

再觀各壯丁均有恐懼自己之不合格、而有希望合格之顏色、再一方面觀之、各擔當檢查員、能特別爲提服國奉公精神、而努力從事檢查、並有國防婦人會、日系會員在檢查場帮辦一切尤爲不勝感謝之至、

油房企業合同 在哈業者開討議會

【哈爾濱】在哈各油房從事企業方面之合同經營、擬先現存油房組合員、爲應合政府本年度之油房新對策、而樹立企業合同計畫最近其成案業已完成、以此爲中核、以期各油房原料配給之適宜、及作業之合理化、燃油率之向上、融通故召集業者代表、舉開油房企業合同討議會、企業合同之要旨、由現有之協昌仁、恒祥棧、元聚祥、雙合盛、和聚公、同成和、東興祥、義昌信、雙興銀油、東和興、等十二家、合併爲勞力及資材、同時企業合同所餘之費用、加入再生產之內、以刷新從來舊習對積的色彩的油房企業者之更生云、

統計調查事務 担當者講習會

【哈爾濱】濱江省公署、爲謀資源調查及統計事務處理之圓滑起見、特定於本月三十一日起至七日間、在省長官房大會議室、召開統計調查事務担當者講習會、講師除由中央派遣外、則由省調查統計專門人材分別担當云、

北京市街風景

父子感情勢如冰炭 口角後兒吞毒自殺

【哈爾濱】王永安、廿四歲、天津人、來哈多年、現在道外許公路四十四號居住、彼來哈後、即與其父經營雜貨商業、詎迄至現在、父子間不知何故、感情方面竟行變化、在前日下午二時許、王永安又因故與其父發生口角、其父以其不聽教訓非常憤怒、除將其實厲外並加以打罵、王爲鄰居等再三勸解、方行罷休、乃王永安於彼打罵之下、當生厭世之念、即在外購到大煙數份、歸家吞服、在不久被發覺之時、則王已氣息奄奄、旋即報告警察、始入附近延醫診治、無奈因服毒過多、且發覺太晚、即以毒勢散漫、竟於翌日午前七時許在醫藥無效下與世長辭、

內急如廁歸來 腿肚忽中流彈

【哈爾濱】道外正陽中九道街東方醫院、日前下午五時半許、有一年屆廿許之壯男子、左腿肚忽中一炮彈、痛不可忍、乃赴該院求大夫王成厚爲之救治、嗣以此項重傷、雖能將子彈割出、惟以責任關係王大夫即將來就生其他事故、然後即赴該管分所報告存案、以免行割治、將子彈取出、觀之乃係銅質手槍子彈也、據傷者自稱、名顧容立、年廿三歲、河北吳橋縣人現在太平橋三道街八十號東昇號鐵工廠、充當工人彼在斯日午後三時零五分、內急入廁、歸來途中忽覺左腿肚后部似被擊痛叉、彼當時未加注意及歸家後、無意中發覺其左腿向下流血、其勢甚洶、此時彼用手捫之、不覺吃驚、因爲左腿肚后部有圓孔傷一處、左腿肚前部有硬物隆起、至此乃判明必係中槍痛無疑、惟該槍彈之來源、以未聞到槍聲、又未發現何種歹人所以遺彈來源、則不可知云、

欲迎主顧 大連 中央旅館 團体優待 大連驛西鄰・電話三三八九九

各科診療 天興福醫院 院長 邵先煒 (滿洲醫科大學卒業) 地址大連市西崗街一〇八 電話(三)二五二五番

日語講習會
一、會期 自八月十七日至十二月十六日、每週月、火、水、木、金、自七時至九時
一、科別 初級、中級
一、報名 自八月十日至十五日
一、須詳細電話二一二八三〇
奉天省立 奉天同文商業學校同窗會

接兌聲明 茲有奉天市鐵西區齊賢街一段一二三號萬聚源鐵股東等計議不欲前圖故全部出兌於傅綸章等改爲萬聚源祥記自聲明日起前後往來由丁恩普負責後者由接兌者繼續營業特此聲明 出兌人丁恩普 接兌人傅綸章 全啓

叔侄脫離關係 鄙人胞侄李清不務正業在外有招搖撞騙與非法等行爲只得登報聲明伊之一切鄙人不負責任脫離叔侄關係 李廣發謹啓

櫃夥出號聲明 奉天市北關區小北街一段八十號鼎新元瑞記櫃夥賈富舟因其另有他就自八月四日號出號自出號日起不論本外城各相與來往家如有伊挪借擔保作保皆與本號概不負責特此登報聲明 鼎新元瑞記錢店本櫃案東啓

毛地出售 奉天市[illegible]

晝夜接產 郭氏醫院 院長郭文高 內科小兒科產科婦人科皮膚科花柳科一般 主任 [illegible] 地址奉天城內[illegible] 電話四、三九三二

警報 淋病患者、請勿遲疑：這是淋藥中最被人歡迎的特效藥、治男女淋病、不分輕重、服至兩三天、就有新根的靈驗・因本品對於消退疼痛、殺滅淋菌！迅速而的確、並無副作用・請用吧！最可靠！這眞是從古以來空前的發明、醫界底奇蹟、人類底救星！ 包裝 24片 (各地藥房均有售) 治淋寶 滿洲柳津公司 北京・天津・大連・奉天・新京

民益鐵工廠出品 王伯勳 奉天小西區三工街三段九一(二)一九 發明一人發明製造 專售各式碾米機榨油機 [illegible]

立本大旅社 客室寬敞 安全舒適 清潔衛生 招待殷勤 西式膳盒 電燈電扇 溫涼水道 電鈴 大連市西崗新大南首 電話(三)一七五一六〇三

羊癇瘋癲狂病 這種病症五期、遺丸此症專治 火痰驚怒氣鬱不舒痰迷心竅犯時忽然四肢抽縮不省人事口吐涎沫牙關緊閉有月犯一二次者有年犯五六次者越犯越重此藥專治之每打定價參拾圓
賽湧泉下奶藥 這種下奶藥凡是缺乳婦人無論小兒幾個月缺乳服此藥均能乳下如湧 泉輕者一二盒重者三四盒藥乳汁定能充足每盒定價兩圓外埠函購藥款可滙票雨掛號信內寄來(歡迎各埠代理)
總發行所奉天市大南城門外路西樓房 代售處北京東四南小街三九號宏增電料行 欣榮堂厚記

痔漏除根 [illegible] 愈痔丸 麝香化痔散 [illegible] 國恩藥店

腦新 頭痛!!宜速服 [illegible] 大日本名古屋市東區京町 荒川長太郎合名會社 滿洲國新京豐樂路二三 新京藥品株式會社 NORSHIN ノーシン